朝鮮日報
三十一日夕刊八面
發行人 安在鴻 編輯人 … 印刷人 朴昌根
京城府堅志洞三二番地 朝鮮日報社
代表番號 光化門 二三〇〇番

社說

青年諸君에주음
新秋를마지하야

一

九月一日이돌아온다 선듯바람은 이보담압서왓섯다 새가을이온다 또렷이나타난다 노픈가을 살진말 壯士가긴칼을쎄어 戰場에서敵을휘몰아쫏는다는것은 封建武士的인 낡은思想의 한表現이라고하겟지만 사람의精氣는 새人(東)바람이 노피부는 서늘한가을에서 더욱 戰鬪的意欲을 충동식이는것이니 戰鬪的意欲은 自己生存의 때문에의猛烈한活躍을하는積極進取의 尖銳化한傾向일것이다 絶漠朔風大軍이마주처掩殺하는 것이나, 오늘날社會의鬪爭으로는아니오 오늘날社會各方面에向하야科學的技術的品性的學藝的 道德的 體育的및政策的諸方面에向하야 丹誠精進的의 大努力을싸음을要한다 鬪爭은 勝利의때문에 하는것이니 그럼으로文化的社會的및其他의 諸條件에잇서서도 가장進步的 効果的인 日常의 努力이잇서야하는것이다 이것은오늘날非常한逆境에 싸히잇는朝鮮의青年男女 더욱히그學生諸君은 이에一層의作心 勉勵함을要한다

二

朝鮮의青年들은 만히서늘고잇다 物情騷然한 感조차잇다 非常한時期에 非常事를 要한다는것이 現代의要求라면 나는더말하지안는다 그러나一國家一民族의 萬世長策이란者는 非常時期의 非常事와한가지그는恒久不變하는 日常生活的의 것새업는努力으로 進步와 改新이 한가지나아가야하는것이다 그리고그自己自身의進步改新의때문에는 青年男女 諸君의 學究的 思考的 修養訓練的의모든努力이잇서야 하는것이다 여름의苦熱 장마의구중중한속에 登山 探查와 啓蒙敎養의奉仕에 시달리고차워오든諸君은 이서늘한새가을로부터學窓에서 研究室에서 演壇과集會場에서 運動場에서 實習場에서 野外와市街에서 그學習과 研究와 耐苦와 鍛鍊과 節制 進就의諸方面에刻苦하는努力을加할것이다 그는마치武器를잡은勇士가 거친들좁은골목에서 生死의大惡戰을하는것처럼그와똑가튼決心밋그意氣로써 進步 改新과 및相互의節制救合의때문에 努力하여야하겟다 이러한進步改新그것은 그대로곳非常時非常事에應하는속으로 될것이다

三

朝鮮青年은 그社會科學에風靡는하면서 자장深刻眞摯한研究를하는가? 그로말미암어朝鮮의朝鮮人的인 信念 觀察 認識等의 正確한基礎및體系를세우는가? 이도疑問이다 特殊情勢를 입버릇가티 내세우지만 特殊情勢에서 重要한一因素되는 國際鬪爭上에 시달려나려온 朝鮮史의 正智見조차가지는가疑問이오 또가지려는가도疑問이다 某圖書館의責任者가 朝鮮에『맑스』學徒가 뒤채도록만흔상십흔면서도 그의資本論을 精讀하는 青年이몃되지도업다는 述懷가잇든것은 이方面의消息을 엿보기에넉넉한것이다 自然科學에잇서서는더욱그러라 가장卑近한 植物昆虫따위 우리日常生活에서 關係되고 接觸하는朝鮮의 自然

長江一帶水亂消息
武漢의水害慘狀 病溺死二萬五千人
警備司令部公表

【上海卅一日發電通】 武漢警備司令部公式發表에依하면今次水害에依한武漢三鎭一帶全潰半潰의家屋建築物數는十六萬三千件 失住者七十二萬八千人으로實로全人口의五割에當하며溺死者又는病死者約二萬五千人緊急救助를要하는罹災民은五十萬人이다

江蘇省에도 溺死三四千人
葉首席處分을懇請

【上海卅一日發電報聯合】 去廿六日暴風雨로江蘇省高郵에被害는其後判明한바에依하면運河의堤防十數個所缺潰하고高郵湖其他多數氾濫하야死者三、四千人에達하엿다 首席葉楚傖氏는其責任을感하고國民政府에處分을乞하엿다

暹羅兩陛下 來月下旬渡日

【東京卅一日發電通】 暹羅兩陛下는九月二十六日米國으로부터橫濱御着特히佛敎에對한御信仰으로名古屋市日暹寺에들니터이다

張學良氏가 閻氏外遊督促
韓復渠氏도勸告

【北平三十一日發電通】 張學良氏는昨日徐永昌氏를訪問하고閻錫山氏外遊에對하야懇談한바學良氏는山西將領의反對態度를遺憾이라하고外遊를督促하엿다 又韓復渠氏도徐氏를訪問하고閻이外遊치안으면 一紛擾를未免할것이라說하엿다

監獄視察의 趙博士一行
卅一日朝入城

【奉天卅日發電通】 張學良氏의法律顧問으로東北法學研究會會長인趙欣伯博士는遼寧高等法院長等法律家數名을同伴하고日本의司法、監獄의狀態를視察하기爲하야卅日午後三時二十五分奉天發赴日途程에올낫다 途中京城에一泊、視察豫定인바趙博士는東京滯在中日政府要路者를訪問하고最近極度로惡化된滿洲問題에對하야日政府當局의諒解를求할터이다

軍縮會議長을 헨더손氏辭退

【巴里卅日發電通】 當地에서確聞한즉五月國際聯盟理事會에서決定한明年軍縮會議議長헨더손氏는辭退意向을굿치고旣히그旨를現外相렌딩卿에게送達하엿다

政府에對한 政友側觀測

【東京三十日發電通】 政友會는現下時局에對하야二種의觀測을나리고잇다 一、府縣會選擧前에政府는崩壞할것이다 二、府縣會選擧後即十月末이나

맥도날드首相을 選擧區서除名
選擧民의意思로 『맥』氏結局隱退乎

【倫敦二十九日發電報聯合】 財政困難救濟를爲하야勞動黨多數意志에 反하고 擧國一致內閣을 組織한맥드날드首相은 그選擧區인『쭈암』의有權者에게 書面을送하여그立場을 聲明한바이섯든바 選擧民은右書面을 考慮審議한結果맥氏에 對한同選擧區의委員을辭任시키기로되엿다그리고氏自身도 旣히隱退의意를決한것이엇다

墨、中關係險惡化
中國人排斥이猛烈케되여 國交危機에切迫

【墨西哥二十九日發電報聯合】 最近墨西哥各地에서의中國人排斥熱은猛烈을逞하야兩國間의國交斷絶을誘致할形勢에이르럿다 墨西哥外相『에스트러다』氏도本日此事實을肯定하고如左히聲明하엿다 『소노라•시나로아』『타마우리바스』其他諸州에잇서서의 中國人排斥運動으로부터墨西哥中國兩國間의國交가影響될可能性은認定한다中國公使가抗議를提出한것도事實이지만然이나公使가國交斷絶을暗示한바는업다 또一方有力한方面의觀測에依하면中國公使는『소노라』州에잇는中國人이何等保護를밧지못할時는國交斷絶의豫告를할權能을本國政府에서附與되엿슴으로公使의報告에依하면『소노라』州中國人은九月一日을期限으로退去命令을맛고잇다又『시나로아』州에는組織된 中國人排斥委員會가잇고『랍비코』州에서는昨夜中國人을虐殺하라고叫呼하며示威運動을하엿다

日露漁業問題
日提意를露國應諾 九月正式交涉開始

【東京廿九日發電報聯合】 日露間에每年年中行事와가티返復되는漁業問題紛爭의解決을期키爲하야外務省은鑛者廣田大使로하여금『소비에트』當局에對하여『條約改定은 條約滿期마다하겟지만當面問題로서同條約의解釋을 豫備하려한다』는交涉을提議하엿든바 近日應諾하는回答이잇섯다依하야右交涉은九月에入하자直時廣田『카라한』兩氏間에開始될것으로보여지는바日本當局이『소비에트』政府에對하여特히兩國意見의確立을求하려는諸點은
一、個人名義에依한『소비에트』國營會社의競賣參加禁止
一、漁區料入札의最低價格問題
一、國營漁區選定問題
一、漁獲制限問題
一、出漁에要하는物品의課稅問題及建網問題
等이다

師團移駐問題
陸軍側要求强硬
完成年度延長하야 結局政府가讓步乎

【東京卅日發電報聯合】 去六月一日非公式軍事參議官會議에서議決된軍革案은南陸相으로부터若槻首相及井上藏相에게提出되여同案實施에關한交涉은旣히二個月동안進行된바明年度豫算編成期가在近함으로그大綱은可及的速히政府의承認을求할必要가잇슴으로日來南陸相은若槻首相及井上藏相과頻繁히會見하고交涉을行하고又陸相、大藏兩省當局間에事務的折衝을거듭하고잇다그리고軍革案中의裝備의充實改善案에對하여는大體政府側에서此를承認하엿는데同改革案과不可分의關係에잇는師團의南鮮移駐及滿洲派遣駐劄師團을永久常駐師團으로할것에對하여는若槻首相及井上藏相은
一、對外關係
二、朝鮮統治上關係
三、多額臨時費를要함
等의諸點으로此에容易히同意를表明하지안흠으로軍革의折衝은樂觀不許의狀態다그러나陸軍에서는內地師團의朝鮮移駐及滿洲常駐師團의設置는多年의懸案으로最近滿洲方面의時局에鑑하야此實現은軍革案과는絶對不可分의것으로되여잇슴으로政府에서承認치안홀境遇에는問題는重大化될것이다그러나陸軍側에는今後의交涉에서大體政府는此를承認할것으로보고잇슴으로結局은陸軍의要求하는同移駐計劃의完成年度三年을五年或은七年計劃에延期하여政府가承認할것이안인가하고觀測된다

軍制改革問題로 南陸相再出馬

【東京卅日發電通】 軍制改革에關한政治的折衝은去二十一日南陸相과若槻首相의會見、翌廿二日御殿場에서의南、井上藏相會見結果로政府는軍部案의原案을承認하고軍部는繼續年限着手年度等에서可及的政府의希望을容認할旨를協議하고一段落을告하며事務的折衝에移하엿다然而事務的折衝도政府의繼續年限着手年度及可及的節約에對한目標

萬歲聲裡에 『와듸ー』氏出發
群衆革命萬歲連呼

【孟買二十九日發電通】 倫敦에서開하는第二次英印圓卓會議參加의印度國民會議派總帥간듸氏는本日當港을出帆하야倫敦에向하엿다港頭에서는多數群衆이餞送하며간듸萬歲革命萬歲를連呼하엿다

中村大尉事件 事實無根主張
中國側報告

【奉天三十一日發電通】 中村大尉慘殺事件調査를爲하야洮索道方面에갓든 東南邊防軍參謀孟相品大佐一行五名은二十七日歸奉하엿는바遼寧省政府首席臧式毅及東北邊防軍參謀長榮臻兩氏에對하야中村大尉의殺害는事實無根으로日本軍의捏造事件이라는大驚할報告를하엿다

中村大尉事件
交涉을遷延

【奉天三十日發電通】 中村大尉事件交涉에關하야中國側軍部는昨日林奉天總領事에對하야調査隊의歸來後가안이면回答不能의旨를傳하여왓는바調査隊出發

藏相이軟化하면 省廢合問題無難
江木鐵相은外强內柔

【東京卅日發電報聯合】 省廢合問題는安達、江木、井上三主查閣僚間意見이아즉一致치안흔것과故濱口氏의葬儀參列을爲하야上京한江木鐵相이再次箱根에歸하엿슴으로遂決定은九月로遲延될터인데本問題가如何히落着될것인가는자못注目된다政府與黨의大勢는決定을延期하고充分히議論을統一시킬것을理由로一般行政整理案과分離가無難한方法이라는意向인듯하다井上藏相이强硬한斷行意見을가젓고江木鐵相은表面的斷行論을가젓스나內實은問題紛糾를避하려고軟論을藏하고잇다從此로省廢合問題落着은井上藏相態度如何로서無難히解決될模樣이다安達內相은此方針으로井上氏와懇談하고잇다

十六歲의印度少年 警部를狙擊殺害
反英運動에關係햇든少年

【치타공(印度)卅日發電報聯合】 十六歲의印度敎徒少年이本日當地의警部를狙擊卽死케하엿다同警部는昨年非軍事不服從으로兵器廠襲擊事件을取調한사람이다少年은直時逮捕되엿다

漸次尖銳化하는 奉天新舊派抗爭
對日交涉問題等에對하야 兩派意見자못懸隔

【奉天卅日發電通】 張作相氏第十八師의舊派와張學良氏일파宋光沐氏等新派와의抗爭은最近漸次表面化하여新派의橫暴에對한舊派의不滿은躁殘하여新舊兩派關係의各種內政問題는未解決대로山積되여잇는바此情勢는對外交涉에도影響을밋처對日交涉問題에對하여는新舊兩派의意見이每事에扞格되고잇다特히九月부터東北各地에縣黨部가設置되면此를背景으로한新派의橫暴와舊派의抗爭은漸益尖銳化할것으로그間에처한日本側의中村大尉事件萬寶山事件朝鮮人問題等의諸交涉에到達할大한局面에抗爭은日中交涉에도影響을齎來할것이라하여極히重視된다

各地의 行政整理
準備委員會

【東京三十日發電通】 拓務省은堀切次官主查下에植民地行政整理準備委員會를開하고審查를進行하고잇는바旣히樺太、關東廳、臺灣을終了하고目下朝鮮總督府를審查中인바來月中旬外지에는全部終了할豫定이다그리고審查終了後는植民地長官과折衝하고九月末外지에는最後案을作成하여行政整理準備委員會에提出할터이지만今回의整理目的은赤字補塡的一主義에잇다然而歲入減은豫想以上으로樺太廳二百五十萬圓、關東廳百六十萬圓、臺灣六百萬圓、朝鮮二千八百萬圓、으로大大的整理헐外업고人事에도相當히影響이잇슬모양이다

印度西部大地震
死者三十名
重輕傷者數百名

【카라치(印度)三十日發電通】 二十八日午後十時印度最西部벨지스탄地方에突發한大地震에對하야는交通機關杜絶로詳細不明이나電信에依하야三十日外지達한報告에依하면二十八日午後七時부터二十九日午前六時外지八時間에六十三回의强震이잇서其後도激動頻出하고三日間에都合三百回激震動感하야目下아비감파날, 자치드의諸都市被害가尤甚하야死者三十餘名重輕傷者數百名에達한다또奧地는慘害一層激甚한듯하다

軍縮全權에 松井中將決定
內諾도어더

【東京廿九日發電通】 陸軍側軍縮會議全權은第十一師團長松井石根中將으로確定하고廿八日中將의內諾을受하엿다來月一日閣議로正式決定한다

政友會의 臨時幹部會
滿蒙政策協議

【東京卅日發電通】 政友會에서는來三十一日午後三時芝三緣亭에서臨時最高幹部會를開하고犬養總裁以下參集하야萬寶山事件朝鮮人事件等의滿蒙問題에對한政友會의態度를協議決定하야後聲明書를發表하리라더라

民政黨內에서도 幣原外交反對
注目되는一部代議士協議

【東京卅日發電報聯合】 民政黨의一部代議士는中國에서의排日事件續發에對하야幣原外交에對하여不滿을抱한者가잇서一部代議士中에는是正運動에對해分도協議를거듭하는等與黨內에如此한運動이잇슴은注目된다

辭令

▲京城醫學專門學校助敎授兼總督府道技師任明宰任技師(六等)命警務局勤務▲總督府屬隈部雅任道理事官(七等)命全羅北道在勤▲道警部田村麟市任道警視(八等)命咸鏡北道在勤▲總督府屬瀧川一利任總督府理事官(七等)命京畿道在勤▲公立中學校敎諭東明小兵任朝鮮公立中學校敎諭(六等)補大田公立中學校敎諭

人事消息

▲宇垣總督 初視察로江華島에▲李勳求氏(平壤崇實專敎授)三十日夜京平壤에▲趙欣伯博士(張學良氏顧問)東京行道中京城一泊朝鮮호텔

八面鋒

○간듸氏발정부리는 第二圓卓會議에 이번出席키로하고
○우아래옷버서부치고 거렁이만차매고 三等船室에 英國을向하야出發
○라라는一等은마다고 山羊두마리데리고갓다
○半裸體로된이聖雄이 山羊을몰고大英帝國의會議의殿堂에달려드는것은 一大奇觀
○印度問題든 英帝國존閣의一重要條件!

現社會의메쓰•異色言論에對한毒彈•堂堂한我等의活字戰線•批判九月號出現

評論雜誌 批判
定價 貳拾錢 送料一錢

●逆徒의正面에서서 ●허리를펴면서 ●劍彈……權泰錫
●破滅에直面한獨逸의前途와그地位……裵成龍
●北方戰局의解決을得한一 今後中國의動向展望……趙默野
一敗塗地한石軍의뒤를니여서이러날中國의모든局面과그의動向을指摘한暗示•諷刺•殺活自在한趙氏一流의中國論이다
●極東의現狀과朝鮮의將來……柳基斗
在滿同胞問題가國際的으로되고잇는바根本性을말하아이것이導火線이되여서엇더한大事件을갈바將來를指南한堂堂二萬字의大文字이다 朝鮮사람아! 字字句句가血과火그것이며少弱朝鮮의가우려커라! 이大論文을읽고엇는바잇거라!
●『모라토리움』의內容檢査……世經學人
웨후ー버가이것을發表하얏나
●革命西班牙의今後展望……曹景叙
꼭이結論을읽고斷頭하야라
●產業別勞働組合의再編成問題에對하야……朴亮根
再組織을웨치는이때에먼저이問題부터를읽어사그리하야
●經濟論野遊擊記……金鴉
●宗敎批判과反宗敎運動……玄人
三萬字의大金文字이니反宗敎運動에對하야는全的理論을모조리簡潔한筆致로써論한單行本이된다
●近代科學과唯物論……朴轍
●宗敎批判의意義……方奎星
●總動員……李赤曉
●에이、포三點景……洪曉民
●撫順同胞의生活相……李海龍
●玄海灘을넘는것들……安夕影
●詩와노래로운神秘……安永均
●師髮理商行……劉의탁
●曲響交의會都……金管
●草……(彥致嬢)……雜
●久遠의恨! S의自殺裏面……林仁植
●銷夏萬重奏……朴錦
●李光洙氏의作家的態度를論함……崔明翊
●戀愛混街에서나는이러케말한다……安含光
●批判의批判……蓮峰村人
●여름밤나의우슴……金明順
●小作人의…딸(其他) ●青春(雲波生) 새날의光明을찻는무리(赤火等其他)
●太平洋會議를反對함……朴貞吉

發行所 朝鮮京城苑洞七七의五 批判社 振替京城一五九〇二
總販賣所 京城市內 朝鮮京城安國洞四街里 民衆書院 振替京城一八五九六
支社募集 規約請求하시요

間島共產黨總決算!
今日第十九回起訴
午後에는又復五名을移送
起訴總數三百五十九名

작년오월삼십일의 간도폭동(暴動五三十間島暴動) 이잇슨후간도일대에는 공산당원(共黨員)의폭동이 빈번하자 그근본적치안(根本治安)을 도모하는 당국의공산당 박멸책도 엄중하여저서 동폭동의혐의로 간도일본령사관경찰(領警)에서검거한인원은 총수이천여명을 돌파하엿고 경성지방법원 사상전문계(京城地方法院思想專門係)로송치한것이 칠백여명이며 그중에서유죄결정(有罪決定)으로예심(豫審)에회부된것이삼백사십칠명에달하는터인데 금삼십일일에 또최병오(崔秉五)등십이명이제십구회로 긔소되엇고 오후여덟시에는 박영환(朴英煥)등 오명이다시이송되는중인바 간도사건은 이것으로써 일단락을고하엿다는데 그들의 범행(犯行)과과룡 증거를 죄명(罪名)등은일로조선범죄사상(犯罪史上)에서일대『에포크』를이르고잇다

第一次	金 極等	四十一人
第二次	裵東健等	三十八人
第三次	周理甲等	四十二人
第四次	韓 別等	三十四人
第五次	黃龍郁等	二十一人
第六次	崔實甫等	二十一人
第七次	徐榮和等	十六人
第八次	柳正律等	二十六人
第九次	金龍官等	十二人
第十次	朴今龍等	十四人
第十一次	張子寬等	五人
第十二次	韓八鳳等	八人
第十三次	金東振等	二十七人
第十四次	孫子龍等	五人
第十五次	徐東煥等	十二人
第十六次	李鍾立等	三人
第十七次	宋昌浩等	十三人
第十八次	李炳熙等	十一人
第十九次	崔秉五等	十二人

朝鮮運動을援助 直接行動으로活躍
豫審廻付된十二名

간도사건의 혐의자로 지난칠월하순에 이송되엇든 최병오(崔秉五)등십이명은삼십일일경성지방법원 삼포(森浦)검사의손에서취조를 맛치고 치안유지법(治維法)강도(强盜)강도살인(强盜殺人)불법체포(不法逮捕)략취(略取)등죄명으로긔소(起訴)되여동법원제일예심(豫審)에회부되고 조희정(曹禧貞)한명은 불긔소석방되엇다 피고등은간도 연길현수신향로두구석당동(延吉縣守信鄕老頭溝石唐洞)과화룡현(和龍縣)왕청현춘화향(汪淸縣春和鄕)등지를중심으로 중국××을목적하고 조선공산주의운동을 원조할목적하에 조직된농민협회(農民協會)에가입하야 그목적수행(目的遂行)을 직접행동(直接行動)에활동하든것이라한다

◇起訴者=崔秉五 韓鶴龍 朴東翊 宋永善 許京浩 安歡傑 朴興泰 沈容郁 黃舒翼 朱鍾璨 姜尙國 曹尙熙

◇不起訴者= 曹禧貞

李仁用四年
금일판결언도

경성상업회의소서긔장(商議書記長)으로잇스면서 신년간을계속하야 공금십이만원을 횡령소비한 리인용(李仁用)(四三)의 공소공판은 삼십일일에 개정하고 원심보다 일년을감하야 징역사년에 처하엿다 한다

仁川騷擾事件 全部有罪決定
今日終豫公判廻附

만보산(萬寶山)사건으로발미암어 최초로중국인을습격하기 시작하야 칠월삼일오전 일시십분에 인천룡강정(龍岡町) 중국료리점고인봉(高仁峰)의집을습격하야 긔물을파괴하기 비롯하야 동이 가장격렬하든 사일밤에 흥분된군중을 교묘히 선동하야 별동대(別動隊)를조직하고경계선을돌파하야금곡리(金谷里)로 다라나는 중국인 련모(連某)를 박살하고 오일오전 령시경에권원(權原)농작을습격하야중국인리모(李某)를죽이여 가장흉폭성을발휘한 직접행동과조긔영(趙己榮)이하십삼명은 경성지방법원케예심협(脇)판사가심리중이든바 삼십일일정오에 예심이종결되여피고 십삼명은살인소요죄로 긔소되여 동법원공판에회부되엿는데 피고들의 씨명은 다음과갓다

趙己榮(二六) 東根(二六) 林長成(二一) 李玉亨(二五) 朴凡申(二五) 申寧君(三二) 李紳道(二二) 白順東(三三) 文元培(二二) 金鍵玉(一九) 崔藍天(三四) 金漢守(二二) 李允爕(二三) 金鍵玉(一九)

拳銃廿餘挺 爆彈七十個
押收文書一萬二千枚 蒐集된證據物品

동사건에 대한긔록은 조서(調書)만으로 이미 십오만매를초과하엿다하고 과격문서(過激文書)도 압수된것이 일만이천매동 증거품(證據品)으로 압수된폭탄(爆彈)이 칠십여개 권총(拳銃)이 이십사정이며 기외 곤봉(棍棒)등도 다수이라한다

訴起適用의 罪名十五種
殺人五十四·放火百十三 一律로治維法適用

그들의 행동이 즉접행동인만치 재래의 공산당원과 기타정치적사상범(政治的思想犯)에서보지못한 신긔록이만흔후 그들의범행에 적용한법률에 잇서서도치안유지법(治維法)을비롯하야살인(殺人)살인미수(殺人未遂)살인교사(殺人敎唆)강도(强盜)강도살인(强盜殺人)동미수(同未遂)방화(放火)동교사미수(同未遂)폭력행위처벌규측위반(暴力行爲處罰規則違反)폭발물취체규측위반(爆發物取締規則違反)불법감금(不法監禁)체포(逮捕)소요(騷擾)상해(傷害)방조(幇助)등십오종에달하고사망각죄의방은 권피고에적용하엿스나 그중에서도 살인이오십사명 방화가 일백십여건으로장차사형(死刑)을 바들사람이약일백이라한다

東京서檢擧한 三名만押來
藝盟事件落着注目

『프로』예술동맹사건으로동경(東京)에출장중이든종로서고등계(鍾路署高等係)수등(首藤)경부보등은명고옥(名古屋)고향에돌아가 잇다든경긔도 경찰부삼륜(三輪)경부의후원과지바드며 프로 예술동맹원등 수명을검거하여가지고 취조를 진행하며 각방면으로 자료를 수집중이든바그곳일이 대략낫낫슴으로 금삼십일일 수등경부보 일행은그곳서검거한 청년삼명을 다리고 동경을 떠나재명일에는 경성에 도착케보 되엇다 종로서고등계에서는 사건내용에 대하야는별로 발표하지안흠으로 엇더케될는지 알수업다고 하는데 사건이어떠케될는지 기컨에는 로검거를 계시하고 근일개월이 나십여명을 억류하야 두엇든사건이라 과연여하히 전개될는지 주목된다

◇—中國人治世界服務員入京(記事參照)

最初의法廷侮辱事件
公開禁止코控判
服役被告에加刑코檢事控訴
咸南共青控訴公判

지난사월이십삼 사량일과 오월륙일급 십삼일량일함흥지방법원(咸興地方法院)에서는고려공산청년회 함남지부(高麗共産靑年會咸南支部)사건의박원병(朴元秉)서상완(徐相完)등사십명에대한 치안유지법(治維法)위반공판이 개정되엇든중 당시피고일동은 재판관과 경관들의퇴지도불구하고 법정내에서 미결중에사망한 동지추도식(同志追悼式)을거행하고심리를거절(審理拒絶)하며××가(××歌)와○○만세(萬歲)를 고창하며 과격한 자변(自辯)과법정연설(法廷演說)등의소동을이루엇다이것은 오천명이라는 다수의사상범(思想犯)을 공판한 조선공판상에 신긔록이엇고 재판소측에서도 사실심리를 중지하고결심(決審)하야형사소송법(刑訴)삼백륙십륙조를적용한것도조선에서 처음이엇든바 동법원에서는 도신판례(判例)를지엇스니 권긔 피고들의 행동은신성한법정과 법관을 모욕하엿다고 수군중을 선동하엿다는 리유로 복역중(服役中)의피고들재차긔소하야 륙개월이하의 처형을가한것이다 여긔에또다시 주목을 모호게한것은 동사건에 보안법(保安法)을 적용하야 륙개월이하의처형은 경형이라하야 검사의부대공소(附帶控訴)로삽입 [illegible] 경성복심법원에서 공소공판이 공개정지중에 개정되게된 것인바 장차동사건의판결은 세인의관심거리이라한다

被告等平穩 警戒만森嚴
사실심리에방청을금지 萬一念慮코嚴戒

법정소동(法廷騷動)사건의 항법공소공판은 삼십일일 오후한시부터 복심법원제이호 법정에서 말광(末廣)재판장수심과 주견(酒見)검사립회로개정되어주소 성명 직업등의 개인별심문을맛치고사실심리(事實審理)에는일반방청을 금지한후 공판을진행중이라는데 사건이 중대한만치 재판소측의 대책도 엄중하야법정내외는 경계가 엄중하엿스며 피고들의태도는평온하엿다

上海서檢擧되여온 朴奎明故障申立
十三年前의制令違反事件

【平壤支局電話】 평양지방법원에서 제령위반 살인강도죄로십오년의 징역형의 궐석판결언도를받고 도주하야그간 십삼년간상해(上海)에가잇다가 지난봄에 검거되여 평양지방법원검사국으로 송치되엿든 평북선천(宣川)출생의박규명(朴奎明)은그간검사의취조를바든바 삼십일일 박규명의 권자의 궐석판결에 대한 고장신립(故障申立)을하야동법원공판에회부되엿다

市場賣人亂打한 清津署員을告訴
모형사는고소취소를교섭
被害女子는態度强硬

【清津】 지난이십사일청진포항동시장(清津浦項洞市場)에서 청진경찰서포항동파출소(清津警察署浦項洞派出所)에근무하는최영우(崔泳祐)라는순사는시장에서 매식(賣食)하는 신신녀(申新女)(二三)라는녀자를란타결박하는등 일장가두활극을 연출하엿다는데 권긔 신녀는함남덕원군풍면(咸南德源郡豐面)에원적을두고 지난봄에가족을다리고 청진에들어와 시장에서떡(餠)과국수 랭면(冷麵)을팔아그날그날의 생명을 지속하야오든중 지난이십삼일밤에 최영우란순사가나와『래일부터는국수를가지고오지말라』고굼지를하엿다 그러나 신녀는 국수를 팔지안코는 살어갈 도리가업슴으로 그의입에도 두려옴을무릅쓰고 그냥 지고나갓든바 최영우순사가나타나 자긔가 차던칼로 국수그릇을 업지르고 괴구와접시까지 막대로 째트려부시고피신한신녀를잡어다가 쌈을갈기고포승으로 팔을뒤로 결박하고나시 국수담는농을 목에걸며 기탑하도록 하는것을 여러사람들이사정하야 겨우부사 하엿다는데 신녀는념우나 어굴한매를 마즌것을 분개하야 지난이십오일에최순사를 상대로 청진지방법원에고소를제출하엿더니그후 이차나 모형사가와서『사람한아 못쓰게되니 고소를 취소하여달라』고애걸한일이잇섯스나 신녀는취소치안코 잇다는데 일반은 사건전개여하에주목하고잇다

大田强盜事件 刑事十餘名出動
지난이십팔일에 단서를어든모양

【大田】 대전에지난이십삼사양일간단도 곤봉강도(短刀,棍棒强盜)가 격일출몰하야당지에서는 범인수사에 안비만개의 상태이라함은 긔보한이어니와 지난이십팔일에는 무슨 유리한 단서를 포착하엿슴인지 형사대(刑事隊)십여명을대전회덕(大田懷德)방면에파견식히는동시에정(鄭)사법주임도출장수사중이라한다

서울系共產黨 再組織計劃綻露
李雲爀等十八名取調終結
西署에서明日送局

지난륙월이십오일 리화녀자고등보통학교(梨花女子高等普通學校)동맹휴학(同盟休學)은 그요구조건이 이중로예교육과 식민지교육의 이중로예교육제도반대(二重奴隷制度反對)이엇든만치세인을 놀나게하고 경찰에서도 그배후를 엄탐하든중 소관서대문경찰서(西大門署)에서는지난칠월일부터 혐의자조숙현(趙淑鉉)등십여명을 검거하고만이개월동안에 엄중취조를 거듭하든바 의외에『서울』계공산당재건준비회(共産黨再建準備會)가 조직되어잇는것이 발각되엇다는데 명구월일일에는 모다치안유지법위반으로송국(送局)하리라한다

住所京城苑洞一〇四 丁寬鎔(二〇) 住所西大門刑務所 許貞淑(二七) 住所咸北慶興郡雄基邑松坪洞 趙奎憲(三三) 住所京城府光熙町一ノ二二二 木工 韓保國(二七) 住所京城府昌信洞二二一 姜昌學(二二) 住所全南濟州島濟州邑三徒里九 金基晤(二七) 住所咸南安邊郡培花面龍淵里一九九 韓已相(二八) 住所京城府桂洞五ノ二 李能鍾(二〇) 住所京城府昌信洞二二一 陳玉振(二〇) 住所京城府昌信洞二二一 韓貴才(二〇) 住所京城府昌信洞二二七 姜渭璜 住所西大門刑務所 李雲爀(三七) 住所西大門刑務所 宋道浩(二九) 住所咸南安邊郡培花面龍淵里 一九七歲 李德淵(二二) 住所慶南釜山府草梁町六一二 崔福順(二五) 住所京城府昌信洞二二七 李貞順(二〇) 住所平北新義州府[illegible]町六八 崔允淑(二〇) 住所京城府[illegible]洞三三 梨花四年生[illegible](一九)

癩病患者悖行

【慶州】 긔보경주군내동면보문리김득술(慶州郡內東面普門里金得述)의맛딸 원조(元祚)(一五)를늑대가 무려갓다하야가족과 경찰당국은 의심할것도업시 그방면으로 수사에 노력하엿스나 결국사체를 발견하고보니 칫케사체를현두덕(權衣)이로쌋것과 또는내장(內臟)과 한편다리가 업서진것을보아서는 늑대가 무려간것이아니고 문둥병자의행위로 추단하고 곳사체를산구공의(山口公醫)에게검시한결과 문둥병자의 행위로 판명되엿는데 경찰당국에서는 시각을어기지안코 비상소집을하야 범인체포에 노력수사중이나 아즉까지 범인을 체포치못하고 오리무중에잇다한다

炊事中에引火 酒精불에燒死

【平原】 지난이십구일오후사경에경원선복계역전(京元線福溪驛前)에잇는화전승리(和田勝利)(二二)는『알콜』통이인화폭파하는 바람에 전신에 화상을당하야 십일시간만에 사망하얏는바 그는복계과관구(關口)로삼인이자취생활을하든바 그날저녁에도 저녁을짓든중장작에 불이붓지 안흠으로연료용주정을 뿌어커서 불을붓친후알콜통을 양초불로 양초를녹여쓰든구녁을 막다가 인화폭파된것이라는데 전신이 불덩어리가되며 근처논두렁에가 싸키간산이불은 끗스나 전신에 화상은 보기에도무참하얏다

老婆死

【平壤】 이십구일 오후네시사분 승호리역(勝湖里驛)을출발한 팔백삼십칠호 렬차가 사룡역(寺龍驛)부근을 질주할때에 주소성명을를 가중출하여 인사불성에 싸진것을륙십륙칠세되여보이는 로파를 [illegible] 평양에 운반하야 도립의원에 입원 응급수당을가하엿스나 종시회생되지안핫다한다

司法界를視察 趙欣伯博士一行
今日京城法院에

중국사법계(司法界)의권위자장 효백박사(趙欣伯法學博士)는 금번동경(東京)에 가는도중에 경성에서사법계와 기타를 시찰하기로되어 삼십일일 오전에는경성지방법원(地方法院) 복심(覆審)고등(高等)등삼법원을 방문하고 공판광경도 견학하엿다한다 (사진은경성법원에서장씨일행)

借金一圓八十錢에 솟외지强制執行

【寶城】 전남보성에서차금일원팔십전에 밥지여논 솟을떼여간사실이 잇섯다 광주에사는김녕준(金寧俊)은 금춘에 보성에와서 채상을하다가 얼마간 그아들이 병들어광수에 입원차로 가고고용인이집을직히고잇는바 지난이십륙일 커녁에 룡문리(龍門里) 김한주라는부인이와서밧갈이삭 일원팔십전을 보증슨일이엇다는데 갑시아니하고 갓다는것으로 커녁밥을지여논 솟을떼여가버렷다는바 일반은 무그리한횡포에비난이자자하다한다

安相勳 一審보다重刑

『모스코』 공산대학을 졸업하고 조선내에 잠입하야 조선공산당재건을 획책하다가 검거되엿든 제오차조선공산당(第五次朝鮮共産黨)의거두안상훈(安相勳)은오년처형을받고 불복공소하엿든바 삼십일일 경성복심법원에서 공소공판이개정되어말광(末廣)재판장계에서사실심리를마치엿다는데류원(柳原)검사로부터 일심보다중형인륙년구형이 잇섯다한다

琴松婦人夜學開講

【定州】 신안면대양동(新安面大陽洞)에서는지난팔월이십오일부터금송부인야학(琴松婦人夜學)을시작하엿다는데야학생은 이십여명에달하고 조정련(趙鼎璉)조청옥(趙淸玉)량씨가 열심으로교수한다한다

○○團出現
세사람이출현

【齊齊哈爾】 지난삼십일오후칠시경에북만제제합이(北滿齊齊哈爾)륭승호동(隆盛胡同)에서백미상(白米商)하는 고인환(高仁煥)방에○○단원삼명이침입하엿는데 그때마츰 그집에서 사환(使喚)하는아희가박게나와 도적이야하고 웨치는것을 보고 마츰내 목적을 이루지못하고그만종적을 감추엇다는데 이급보를접한 당시일본령사관 경찰서(當地日本領事館警察署)에서는 즉시 경계망을 느리고범인수사에로력하엿스나 아즉 아모런단서(端緒)도엇지못하엿다하며 이번그네들의 계통은 자서이는알수업스나 국민부원(國民府員)으로○○금모집을위한행동인듯하다

工場百十三個所에 勞働者六千七百
礦山勞働者는六千四百
平南道內勞働階級

【平壤】 평안남도내에서로동자를사용하는 공장수(工場數)는일백십삼개소로 로동자수(勞働者數)는 륙천칠백구십삼명이며 광산수(鑛山數)는 이십삼개처로 로동자수는 륙천사백삼십륙명이라는바 이것을인종별로보면 다음과갓다

朝鮮人	一二,九七八名
日本人	四六一
中國人	四三五
計	一三,八七四

그리고 권긔조선인로동자 일만이천구백칠십팔명을 다시내역(內譯)하면

男子壯年	一〇,〇八四名
女子壯年	二,二四八
幼年 男二七七 女三六八	計 六四五名

권긔직공들의 임금(賃金)을 조사하건대 장년남자는 매일평균오십전이요 아조비참한것은 유년직공이니 십이시간이상 로동을하야 매일이십전으로 칠전까지의임금이 잇다고한다

蔚山地方에는 傳染病이蔓延
두동리에십오명이나되어

【蔚山】 경남울산군내(蔚山郡內)에서는장질부사(腸窒扶斯)가발생하야현재십오명의환자가 잇다함은 긔보한바어니와요사이 또두동면봉계리(斗東面鳳溪里)에칠명 삼동면(三同面)에팔명으로두동리에십오명이나 한꺼번발생되여 경찰당국에서는 방금 그부근에예방주사를시행하며방역사무에불망중이라고한다

咸北一帶 暴風雨消息
明川以南電線不通

【羅南】 함북(咸北)일대에는 지난이십륙일 오후로부터 이십칠일미명 이르기까지 대폭우가 쏘다져 경성도종묘장(鏡城道種苗場)관측에의하면우량은(一一七미리)에달하얏스며 각하천에는 상당히 증수가되엿스며 아즉은 자세히알수업스나 처처에침수가옥도잇서손해는그리만치안으나 다소잇스며 전선(電線)이단천(端川)이남으로는 불통하게되엿다더라

永興農村一帶에 破產流離群續出
關北農村窮狀一面

【永興】 함남영흥농촌(咸南永興農村)은닥쳐오는 세계적공황으로 파산이속출하야 남부녀대하고 로동시장으로 행하는자 자못만타는바 금년도 영흥군농가호수는 일만팔천구백삼십이호로서 소화오년도의 군농회비미납금(郡農會費未納金)이삼천오백여원에 이르렀는바 금년도 농회비도 대부분이 미납되여잇고군농회비도도령(道令)에의하야 차압수속을밧게된 오날에잇서서 권긔와가튼 거액의미납금을 여하히 귀치하리라는것을 영흥일반은크게주목한다 고한다

火田民이難問題
◇作物은四割減收

【永興】 함남영흥농황(咸南永興農況)은 극히불량하다함은 긔보한바와 갓거니와 금년도농작물수확예산량(農作物收穫豫算量)을조사한바에의하면 조류경작면적(粟類耕作面積)일만일천오백사십팔단보(反步)에서 사만일천이백여석의 수확예정인데 작년도에비교하면 약사할 가량이 감소되고 두류(大豆類)를본다면 륙천삼백십오단보에서 사만일천오백여석의 수확예정이나는바 이것으로 [illegible] 가중케되고 그중에도더욱 멀러질것은이른장마비도 폐농의지경에 달하게된 영흥각면에 산재한일천오백여의화전민(火田民)의생명유지가더욱곤란케된다 고한다

晋州警察署에서 自働車取締嚴重

【晋州】 지난이십구일진주경찰서에서는 각면관할내에 자동차취체에대한 밀령을 발하엿다는데 탐문한바에의하면 순경에게엄중히행하야 위반사건을 취체하고자 회의를거듭하고 계획중에잇는데 이와가튼 완만한 취체방침이나단연엄벌을취할방침이라한다

江界에 生活改善會

【江界】 평북 강계군 리서면 (平北江界郡吏西面)은십팔년중에모범면으로 만흔표창을 바더오든중 얼마전부터 우리네의생활에 개선할것이 만흠을생각하고 면장김종선(金宗善)씨는 각촌농민들을 소집하고 일전에 여러가지방침을 지도하여 일반농민들의 찬성을바더 생활개선회를 창립하고 제일착으로 퇴비증진(堆肥增進) 음주를금하고 음으로는 녀자들의 머리를쪽 틀것을 정하고 방금 실행중이라 태동회의방침은 한 지두 식개선을 단행하여 정진적으로 본목적에 주하게한다는데이소식을들은 다른면에서도 개선회등의창립을실행중이라더라

愈出愈怪
二萬圓盜難事件 眞犯嫌疑薄弱
百中九十九는無實하다고
金永煥自白에疑雲만重疊

렬차로 현송중이든 현금이만원 도난사건의 유력한용의자로 오산정거장역원김영환(金永煥)과 공범으로 모상업학교생도와 농학교 두생도를 수원경찰서에서검거하야 취조중이든 한이 번보도되자 세상의 비상한주목을끌게되엿섯다 그런데 이십구일에 검거하야가지고 작일밤까지취조한 결과로는 김영환의소위자백이라든것이 극히애매몽롱하다 즉 이만원을 절취하엿다는방법이다 그러한 거액의 금액을 어데다사용햇던가 등등여러가지로 당초부터 그의자백이란것이 큰의문을 사게한바도 관계의 협의로 지 알지못할일이 [illegible]합니다

◇—二萬圓容疑者金永煥

두학생은 단연 사건에의심바들 여지가업슴으로석방하엿다한다

眞犯이라고 미들수업다
野村刑事課長談

이에대하야 경긔도 야촌(野村)형사과장은 오늘까지의 취조로는 구분구리(九分九厘)까지는거짓말인줄알고잇스나 그러케 알아주시요 다소남는것이잇서 아직 취조는 하고잇스나 이만원사건과 범인으로는 혐의가아주 박약하여 젓읍니다 자백이란 것이퍽 밋지못할것이라고 생각합니다

正方山上院庵에『第二世耶蘇』出現
二十三日間禁食祈禱中에 하나님異蹟이만타고

【沙里院】 황해도봉산군사리원읍북리(沙里院邑北里)에거주하는김용봉(金用奉)(二五)은원래 장로교독신자로항상성경(聖經)에예수가광야에서 사십일금식기도를하고 성공하얏다는 뜻을늘생각하고 지난구일부터 황주군정방산상원암(黃州郡正方山上院庵)부인천에올나가서 금식긔도를시작하야 명물가지 이십삼일간긔도하고 도라오리라고하는데 그새는여러번시험하는것을이기어한일도만핫다 하야일반신자는케이세『예수』라고한다

南浦入港船에 陰性虎列刺
선원상륙금지코경계중
檢鏡結果陰性判明

【平壤】 삼십일아츰에진남포항에입항한 미국석유선『레파ㅣ』호(號)에 승조원중비률빈인모(比率賓人某)외 사명의환자가 생기엇다하여 대소동을 일으켯섯는데산내(山內)평남위생과장은 과원을대동하고출장검경(檢鏡)하는일방선원의상륙을 금지하고 검경의결과 음성(陰性)으로판명되엿다 그러나경계는 엄중히하고 잇다한다

漁夫二十六名이 暴風雨로行方不明
무사람은무사코 무사람은시체로
濟州島山南地帶서

【西歸】 지난십팔일오전두시경으로부터 대폭풍우는 시작되엿나 이로말미아마 서중면위미포구(西中面爲美浦口)에서 떠난 어선사척에 어부이십이명과 우면서귀항(右面西歸浦)에서떠난 선이척중 일척에사명의어부는 서귀항압해잇는섭섬(森島)과범섬(虎島)새이에서 ㅁ을일코마럿스나 한조략에서 십작이 이십여명이라는 악가운 생선(生鮮)을 잃게된 위미리민(爲美里民)은 총출동으로 위미포구와대정면모실포간의해변에나가 혹은시체나마 잇나하고 추야를 무릅쓰고 수색하든중그마을인 심구월 오전에모실포구에서위미리김상선(金尙善)(三六)과중면 화순포구에서오미생(吳末生)(三六) 파 오남도(吳南道)(二〇)는무사히표착되여 건강한상태이 그스며 이십일정오경에보목리서포구(甫木里西浦口)에서위미리고덕유(高德有)(一六)의시체와화순 포구에서 리시종(李時仲)의시체를 발견되엿다 남어지의시체나마 찻기위하야 바다로륙지로 만흔군중은 애를쓰고분주히 도라다니엿고 본보우면분국 삭단도협난한 바다가들로력하엿스나 아모효과를 엇지못하얏다 그들어부는 그날그날을겨우살어가는 가련한 신세이엇는데 이참혹한현상은 참아눈으로 보시못할광경이엇다 자식을일허버린부모 아비를 일허버린자식그리고친족의우름소리는 파도소리와가티엇갈리울음들은다

砂工盟罷解決
영해사방공사
要求條件承認

【盈德】 귀보한바와가티영해사방공사장(寧海砂防工事場)에서는 임따, 상, 賞金引上) 시간단축(時間短縮) 감독자배척(監督者排斥)등등 조건을 내걸고지난 이십일일에 이백여명의 인부가 일제히파업을 하엿든바 공사장측에서 요구조건대로 승인(承認)하고 일을하기로 되엇다하니 파업단결로 반항자의파괴되는것을 일반은 긋지다며러

閉鎖된兵營夜學
九月一日開學
조건부로허가

【兵營】 십여년의력사와이백여명의무산아동을교양하여나오든병영(兵營)로동야학원이인가업다는리유로 페쇄를 하엿다함은긔보한바와 갓거니와 그동안군당국에 루차 교섭한결과교편은현직의공보교교원으로 조건부로 오 구월 일부터 개학하기로되엇다는바 배움의길을 일코미로에 방황하든 남녀아동과학형들은 병영인사는 깃버함을마지안는다

勿驚! 租一石에三圓
벼돈에못견데여
寶城一帶의窮狀

【寶城】 저주자본가의창고안의벼는 썩어가며 새와쥐가다먹는다 벼는팔수기라빈민의 생활은극도로 곤궁하여가는 반면에 지세는올은다 그러나 전남보성에선 놉내지말지어다 벼한섬에 삼원을한다고 하니그는 가을에 벼반섬에 그십원을 할지라도버로주는 벼돈이란무서운 차금이다, 아무리삼각한 금년의 농항(農況)을 보건데 시세는 오를듯한데 지주자본가들은 배가부르지만 농민의생활상태는 말못되는것을 증명하는 것이다

毎日二錢의 貯蓄組合創立
천명이면일년에칠천삼백원

【安岳】 심각한불경기로인하야도회지와 농촌은롱하고 경제적파멸을 여지업시 당하고잇는현하 우리민중은방금사활(死活)선상에서각각으로 생활의위협을 절실히늣기지 안을수업게됨에따러 우리가살며 압길을개척하랴면 무엇보다도 생활방식을절조잇게하는 동시에 이소성대(以少成大)란 원측에 의하야 극빈계급에서 그날그날의 명맥을이여가는 육데로동자를 비롯하야 고용인 빈농소상(雇傭人貧農小商)계급에 처한자로서도 능히실행 할수잇슬일이전식의저축조합(貯蓄組合)을유지제씨가발긔(發起)하게 되여지난 이십일일오후한시에 읍에한정교(韓貞敎)씨 댁에서 삼십여명의유지가 집회하야 저축조합발기인대회를 발긔인대표 한정교씨 사회로 개회하고림시의장(臨時議長)파서기(書記) 규약제정위원(規約制定委員)등을선정한후 동조합 창립총회를 래구월오일에 개최하기로하고 동오시경에 산회하엿다는데 일일에 이전이란금액은 누구나 성의만잇스면 용이하게 저축할수잇는 극히적은금액이나 천명이 일년간을계속하야 저축하면 칠천삼백원이라는 놀날만한거액에 달할수잇는 것임으로 사오년만에 계속하드래도 극히저리(底利)로써 그지방민의 농업이나 상업자금으로 융통할수잇슴으로 누구를물론하고 그취지에 찬성하지안흘자가업다하야 간두제씨는 창립준비에 분망중이라하며 피선된임원씨명은다음과갓다

議長韓貞敎 書記鄭錫夏 規約制定委員 元秉喆 朴燦彬 尹相熙 車應斗 白南燮 韓貞敎 鄭錫夏

价川輕便鐵道에 十五週年紀念
九月한달賃金二割引

【安州】 평남개천(平南价川)경편철도에서는 개업십오주년을기념키위하야 오는구월 일일부터 동월말일까지 긔차임금이 할인을 한다는데 일반은이긔회를리용함이조켓다더라

盈德支廳復設 旣成會組織

【盈德】 대구지방법원영덕지청(大邱地方法院盈德支廳)을복설하기위하야 진정위원이 상경한다함은 이미 보도하엿거니와 지난이십팔일에 진정위원이 단여와서보고회(報告會)를열고보고한결과 복설될 희망이만흠으로긔성회를 조직하고 맹렬한운동을하기위하야 위원까지 선정하엿는바 씨명은다음과갓다

◇旣成會委員
文明琦 金英漢 鄭桂滿 高松藤吉 樂能才喜 服部榮二

『노다지』鑛發見
最大의好成績으로
안변일대에깃븐소식

【新高山】 내외경제계를휩쓰는데 불경긔풍의 한권내에서그중에서도 가장만성적으로 신음하고잇는 조선그중에도 안변군위익면죽근리(安邊郡衛益面竹根里)에서는 수월전에세상에서미웃도 듯기어려운 수수겨기갓흔노다지鑛 이라고하는그야말로 무진장의큰보고를 발견하엿다 그의분량은듯기에도 풍성풍성하게『백분지오』이상의그부근에서 최근에듯기어려운 최대의호성적이라고하는바 방금 배승재 강홍제 안병렬(裵承載, 姜興濟, 安炳烈)외에이씨가 공동으로경영하고잇다는바내외광업계에서는 그금맥(金脈)의 그조흔정적이 어느곳까지일가 매우유망하게본다고하며 부근일대에 명성이자자하다

登山隊組織 東大山을踏破
蔚山支局主催

【蔚山】 본보울산(蔚山)지국에서는 삼복의 더위를피하기위하야 울산(알푸스)라할만한 동대산(東大山)은 력사덕 만리성지(萬里城址)와 신흥사(新興寺)의 고찰이잇고 또압호투석탄(石炭)도 산출하리라는 말도잇슴으로 이를답사하는것은 가장의미잇는 일이라하야 지난이십칠일 이십일명의 등산대를 조직하야 용감을발하엿든바 울산군청에서는 산림계주임김숙근 山

東部亞細亞紀行 (二)
北海道帝大 劉泰勳

三、北海道

(一)産業

北海道는人口가 稀薄하고産物이豐饒하며 重要한産業으로는世界的으로高名한 水産業을爲始하야農業 牧畜業等이有名하나 水産業中에도鰊(청어)漁業이年年三億○圓의大數字를擁하야首位를占하엿스며 鰊、鰯捕獲與否는 北海道民의生死를左右한다 其他數萬의茅原이處處에數十萬式廣開하야牧場에最適하며 開拓의餘地가多大하다 本道에는札幌의北海道帝大와外小樽의高商以外에는 高等教育機關이無하고 住民이大部分未開의漁民인故로 官僚的階級性이濃厚하며 또貧富의差가他地方처럼甚치아니한故로로 農村과都市共히人心이頗히淳厚하나 工業地帶에는亦是勞働爭議頗多하다

(二)아이누族의現況

아이누族은 朝鮮民族의一派이니 距今五千餘年前南滿洲一帶가朝鮮民族의舞臺이고 朝鮮民族의酋長인蠻이支那民族을征服하야支那一帶를 朝鮮民族支配下에置하엿든時代 朝鮮民族의一部는毅盛한意氣를海外에布揚키爲하야 沿海洲를떠나樺太를經由하야北海道와 本州에까지移動하엿다가 南方一帶의移住民인熊襲族은 神武天皇의建國當時에滅亡되고 北方一帶에餘勢를振한一派가今日의아이누族이라한다 아이누族은明治維新以後黑田清隆이 北海道經營으로因하야一定한村落에居住를制限케되엿스니 이것이今日의아이누村落이오 이村落에居住하는아이누族은現下三百名에不過한다 그와갓치 아이누族이滅亡된것은最終制度에依함이니 大概아이누男子가日本人女子와結婚하면 日本人姓名을가지고 아이누村落을떠나日本民族에게同化되는까닭이며 또疾疫에만히損害를봄도一原因이다 아이누族의教育程度는相當進步되엿스며 特히英語와數學에長함이毫無人과恰似하다 小樽高等商業에在學中인아이누族某君은英語의成績良好로北海道一帶에名聲이噴噴하다 아이누族의性質은 一般的으로溫厚하야 容貌가朝鮮人과恰類하고 家具其他諸般所用道具와生活制度가 朝鮮人과大差가업스나 다만火神을崇拜하는特徵을가지고잇스니 每年七月에全族이會集하야 酋長領率下에男女老少가火堆를中心으로하고敬暗하면서火神을祭祀하는것이甚히壯觀이다

(三)朝鮮人의生活

朝鮮人의根據地로는 小樽을謂하며 小樽에는 約二千名의朝鮮人勞働者가 朝鮮人親睦會의保護下에在하며 이親睦會와小樽當局에締結된契約一이契約은一九三○年多에生한것인테 勞働者使用率을日朝人各同時同比例로 勞働場所에派遣한다는것이다ㅡ에依하야 頗히合理的이다 小樽에는朝鮮人勢力이日本人勢力을오히려壓倒하며選擧權을가진者가二百餘名에達하야大衆民政黨에投票되여왓스나近日은 無産黨에投票하는者가續出한다 그以外에夕張炭坑에 朝鮮人이多하고 其他農村 工場會社等에多數히留在하야 全道約四萬에達한다 一九二九年에는 夕張炭坑의崩壞로因하야 多數한勞働者가慘死한中數百人의朝鮮人도在中하엿스며 旭川水利組合工事時에는不祥事로因하야 朝鮮人勞働者爭議事件까지니러낫다 勞働者는大概宿主親方(오야가다)에게多額의步合金一勞賃一日平均一圓中周旋費十錢食費六十錢其他酒代約二十錢을宿主에게준다一支拂하는고로貯蓄의餘裕가업다 그리고宿主의집에寄宿치아니하면 求職이難하니그것은親睦會幹部가即宿主인緣故이며 일로因하야 伊團外지生활한일에잇다

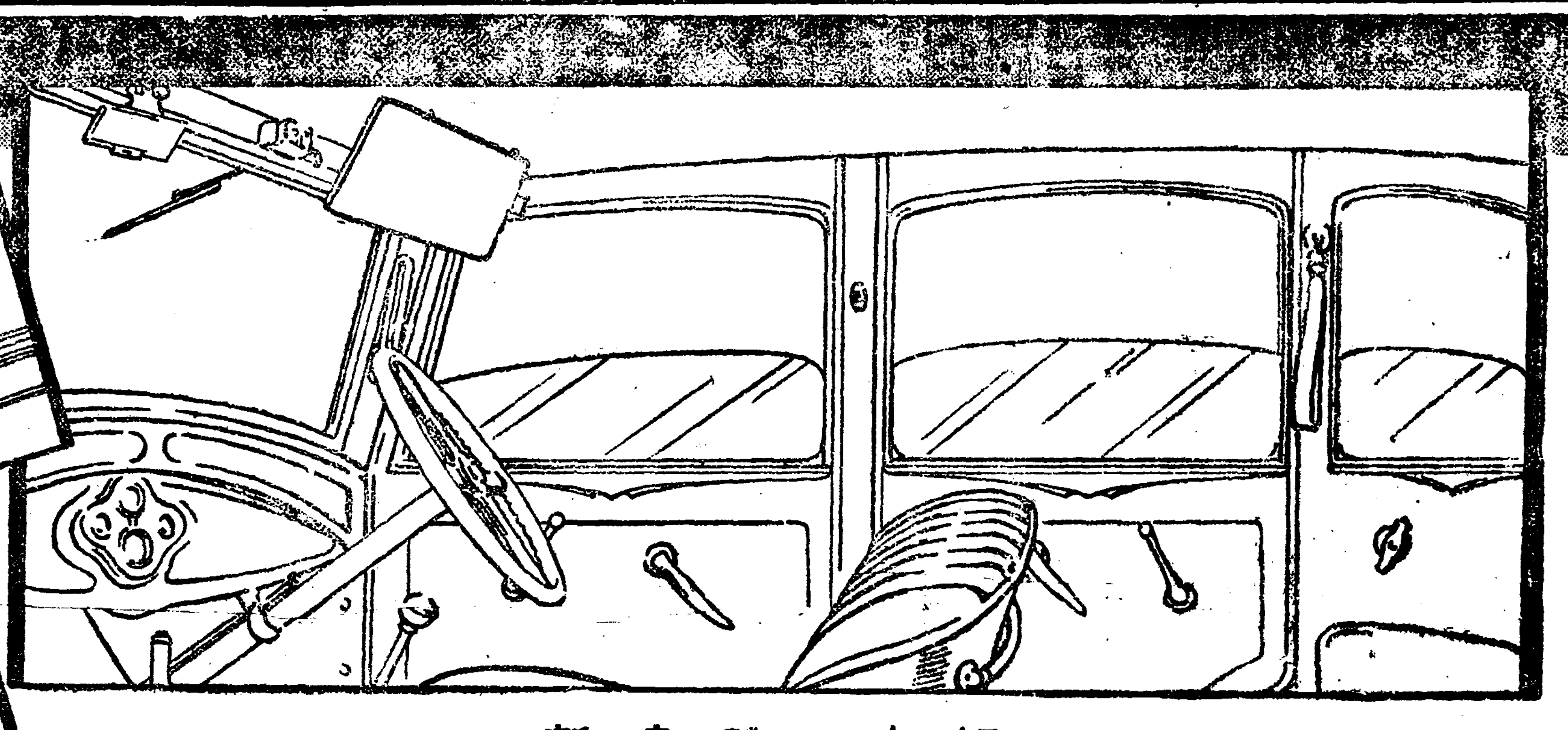

新車體發表!!

幾多의改良을加하야更生一新한또ー드 세단의新車體를披露합니다。

主要改良點

▲車體가三吋길어지고、座席도훨신널퍼젓습니다。
▲風除는모양이 조흔傾斜로 되여잇습니다。
▲最後部의窓은열고닷침이自由임니다。
▲操縱者室에調節自在의遮陽을붓처엇습니다。

目下各特約販賣店에陳列中입니다。 近處의販賣店에가서 와美裝을다한新車를高覽하십시오

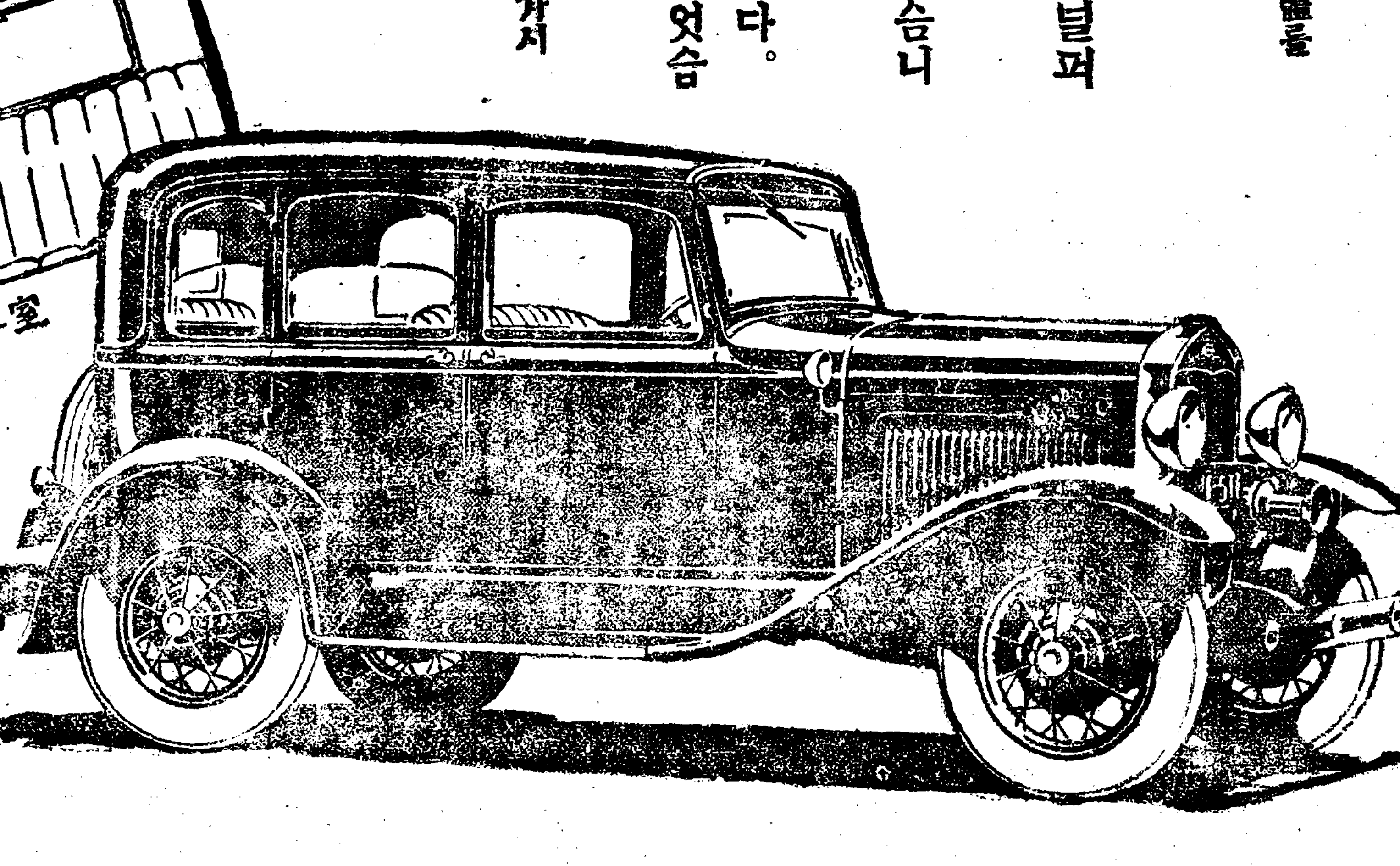

日本フオード自動車株式會社 橫濱 子安

新刊書籍
治療하는사람의게
水營醫藥研究所長 金弘琯先生著
京城 金弘琯內科醫院發行 電話光化門三一三番 振替京城五七二三番 振替東京一一○○八番
(送料書留上注意) 定價金九錢 要先金

人蔘은 豐基土種
愛用家의 安心하고 信賴할곳은 오직慶北榮州 豐基蔘業組合 振替京城六九四七 說明書進呈
◇本社京販 電話光化門一八七番

本店 京城南大門通二丁目十四番地 電話光化門長七六○番 振替口座京城二一○五番
株式會社 漢城銀行
取締役會長 白完爀
專務取締役 堤永市
支店 南大門、東大門、西大門、本町、水原、大田、大邱、釜山、開城、平壤、平壤大和町

귀부인화장에 빠지지안는 박가분
京城蓮池洞二七○ 朴家粉製造本舖

八月二十九日낫부터大公開
料金 階上 大三十錢 小二十錢 階下 大二十錢 小十錢
◇파라마운트社映畫 西部探偵大活劇 黑衣의騎士 八卷 監督 로이드인크라함氏 主演 故 푸렛트톰손氏 助演 白馬 王名馬
◇파라마운트社映畫 空中歌舞大活劇 空中으로가면 九卷 監督 윌리암에이 웰만氏 主演 게리 쿠바 氏
◇파라마운트社映畫 社會大活劇 暗黑街의女子 八卷 監督 윌리암에이웰만氏 主演 크라라보! 리차드아렌氏
寺洞 朝鮮劇場

朝鮮史 (七)

丹齋 申采浩

第十編 高句麗 對唐戰役 (四)

「거룩하나 흉찰러라」하고 주머옷을뒤고 도망하야 城門에나와 東奔西走하며 晝伏夜行하야 당양의國境을벗서나ㅅ餘越하여라

당양의 第二公子가도라와 「公主가갓선동을窃放」한것을알고 大怒하야 갓옷애야 그누의公主의목을버히다」라하고 以下에는 갓선동이 顚覆한 뒤에 策文을지어 科擧에及第한것이며 영희와結婚한것이며 당양을 토평한것이며……其他다른이야기가 만다 가튼것은 모다誇하거나와그러나 나는이들淵蓋蘇文의支那의 猜忌이던 傳說의一段으로밋노라 「갓선동」은 漢文을 지어 「壹」는것으로 誤하고「蓋蘇文」은 「선」으로 誤寫한것이며 「곳휘」는 곳 男生墓誌에 쓰인蓋蘇文의父 ㅡ太祚니 (一)은그字이거나 (二)은그名이오 又면 곳휘가該小說作者의 私作한일홈일것이며 당양國王은곳 唐高祖요 第二公子는 곳唐高祖의第二子唐太宗이니 何故로 唐高祖와唐太宗을 당양王이라 당양公子라하얏느냐하면 이는 隋末百年來事大主義派의 勢力에 눌니어 [illegible]

[illegible]

第三回 文字普及班動向

洪原東村普及班 永久事業을計劃

男女學生八十餘名

洪原 韓永稷

우리東村夜學部는 只今부터四年前에始作되여 今日까지우즌히繼續하며 永久事業·로나가는中이온바 過去의四個星霜을回顧하여보면 참으로그동안農村의無產農民少年少女들의文盲退治의功이實도적다할수가업나이다

그런데三年前부터 貴社에서繼續進行中인 文字普及運動의好期를利用하야 今年에도힘을더加하고 活氣에活氣를더加하야 지난八月一日부터 한글敎授는始作하엿는바終了日字는 八月末日로豫定이옵고 夜學은永久事業으로繼續할作定이외다 場所는東村書堂으로하고 班은第一班 第二班 第三班으로男女別을分하엿습니다 男女學生八十餘名을突破하엿는데 今年우리東村한글班에 異彩를加한것은 例年에볼수업는婦人班이엿나이다 八十餘名中婦人도多數入學하엿는바 그네들은舊式家庭에서主婦노릇을하면서 矯倫理消德에因襲되던媤父母들의沒理解한不合理한家庭에서 二重三重의桎梏을바더나가면서라도다만그네들은 한자라도배워야만살겟다는구든決心과 高潔한意志로서 矯倫理消德의因襲的觀念을脫殼하여버리고 校門을向하여異口同聲으로벌서배호지못한것을恨歎하며 環境을咀呪하면서배워달나웨침니다 이것은다만避치못할 社會的必然性이며 時代的思潮인가합니다

그리고年齡別로보면 男學生最低九歲로부터最高二十八歲外지고 女學生八歲로부터最高二十五歲外지(婦人도포함)오며 時間은農村인것만큼 晝夜는時間上許諾치안어 每夜九時半부터十時半外지로先生은韓永述 韓永國 韓永隊氏外지四人이엿승니다

維持方法은 學生들의每月五錢式내는 授業料와同里의特別補助金으로 經營하여가감니다그리고新設이 或不足될비면學生들이自進하여 自己힘으로牛車로谷谷글ㅣ고或은 山으로或은벌판에나가헤여다가기란입시임.다

智識에 굶주리고글에눈먼그네들은이와가티 文盲의重病을退治하려는 굿센覺悟와굿센음가지고모-든難關을 버나가지고모-든범을 實驗코믈어감니다 八十餘名의그네들이배호려고애쓰는 智求熱은얼굴에까지表現되엿나니다 暗黑에서光明을차주려는 그네들을마조안어다시 黑板을向하여 가르칠적마다참으로 우리가안니면맛보지못할늣김을가지지 안을수가업슷나니다 그들은나날이눈이쌔여감니다 그네들의두눈ㅣ쌔여질적마다明日의 光明이眼前에展開되며 질적마다엇천지마음에限업시반가워지며 굿업시깃쌔지나외다 그들은입은文盲이안니의다 全體를通하여全通위通熟未熟의差는 잇슬시언정」들의 大部分은確實이文盲의網網을버서낫나니다 다시適度를따라 한글敎材外에漢字初步(申明均著) 노동독본(申明均著)珠算等도가르치며 日誌도짓게보면 書取도식혀보며作文도지커다 그리고또한글에對한綴字法文法도배와줌니다 한글講習반은八月末日外지 修了豫定이오나夜學만은 쉬지안고우준히繼續永久事業으로 하여나갈作定이의다 無識은貧窮을낫코貧窮은또다시無識을낫는답니다 우리朝鮮社會에잇어서 어느일이더急하지안으리오만 階級意識을促進하는데잇어서는 무엇보담도文盲退治運動이 急先務가함니다

楊州維楊里普及班 勇敢한始作이半勝利다

(第二信)……中央高普 李鍾應

走馬와가티닷는時間과 時間이合하고 하루하루가 거듭되여「한케스지」로 이마의땀을씻서가며 거문漆板우에힌白墨으로한글을쓰며 純眞한어린이들을對하야 오직가르침과배움이라는 事業을그날그날繼續해온지가 벌서今八月二十日로 滿一個月이라는 數字를計算하게되엿습니다 참으로빨음니다 오날이講習을끗내는날인가!하는生覺을할째에 나는自覺的으로『아직이것만으로는……』하는앎닥가움과 不滿의늣김을가지게되엿습니다 그러나못과가티아니되는 人間世事를 엇지마음대로하겟슴닛가 더구나우리의周圍와環境에는 말못할쓰라림이 올마나많는지모릅니다 不滿—不合理—不自由—悲憤—絶望—等 이것이우리人間들이 가지게되는것일까요?오-숙우리만이늣기게되는것일까요? 웨우리에게는 말못할悲憤이많습닛가? 까닭모를저주는 더운눈물도手巾을적실뿐입니다 그러나「遊戲」한敎育이없다」는 빼곤氏의格言을生覺하고絶望하지않습니다그뿐아니라貴社에서過去와現在를合하야三回이나많은物質 많은精力을드리며『아는것이힘·배워야산다』는標語아래에 가난하고虐待밧고弱한우리글소경들을 歸鄕하는우리同伴들을通하야 數十萬이나눈뜨웟다고生覺하매이것으로써 거회들은많은 慰安과많은希望을갓게되엿습니다同時에거는 두손을合하고머리를숙이여 貴社의犧牲的偉大한事業을 고요히고요히感謝드리며『오-거룩한朝鮮日報社여! 億萬劫與天地無窮토록 長壽하소서 그리고우리들에게 눈뜨소경이한사람도없도록 海外同數를거듭할사록 盤石갈이굳게굳게不斷의努力을해주소서-』하고暗祝하엿나이다 그리고『熟誠의힘은 能히世界를움직인다』하는 에머슨氏의格言을生覺했습니다 짜르나마지나간한달동안에 짜는듯한더위와 지리하게도나리는장마속에서 오죽가르치는者와 배우는어린이들의希望에넘치는우숨! 感激에넘치는깃븜으로 苦熱도凉秋와가티지나오는동안에 저희는果然헛되지않엇습니다 그結果는한글을全通한男子가六十八人 女子가五十二人 男女合하야 百二十人이고 半通한男子가十九人 女子가十三人 男女合하야 三十二人 以上全半通 男女總數가되五十二人입니다 이것으로 [illegible]

歐洲를도라서 佛國巴里 (三)

-巴里의風俗과其他-

禹 儁 植

八、衆人會席에조용하다

遊興을目的한酒店에 드러가보더래도 數十或은數百人의入場者가잇드래도 우리나라사람두사람안진것보다더 靜籬하다活動寫眞館에 드러가보더래도喜劇을보고暴笑가 喧嘩하다가도 一諸히멱은치고 一人의靜坐와갓은것은時時로目睹하는同時에 부러워하지안을수업다 競馬場에가본다면 依例히數十萬人의入場者가 이리몰니고저리몰녀서人波가이 리흔들거리흔들하지만그조용한품이야 可謂文明國人의 公衆生活을훌을안다할것이다 여러분이잘아시는바와가티 씨름판이나 줄당기는 관에가면安壯히떠드는것은 想像에조곰도末洽할이업슬것입니다

九、道路를淸潔케한다

한것은 京城府의監督不完全한 實任이잇다 내눈으로보아 京城道路가不潔 勿論巴里都市街路를比較하여말하면『아이구巴里와가튼 世界에서第一華麗하다는巴里를엇지比準하나?』하고 一笑에 付할는지는모르겟스나 決코그럿치안타 巴里도人爲都市요天作이안니다 勢力都會요 後進都會라고 濟潔에잇서서그다지區別할것은안니다 게을은사람는보지못할만큼 새벽다섯時나여섯時쯤하여 窓門을열고 길가를나려다보면 人跡이하나둘始作하기前에 掃除人夫 가 부지런니길을치우고잇는것을보게된다 이와가티부자연한 [illegible] 大路마다와가 큰 다을말하고저하는 [illegible] 으로 [illegible] 근질분잇는것이닥 할것도 엄거니와 [illegible] 모버리지안는다 알아듯게말하자면 서울서골목골목마다行[illegible] 兒童들이길에다가 마구똥을누어서질닥니는 사람의신발에뭇도록한다든지 [illegible] 等구석에서 [illegible]에다가 오줌을 누어 [illegible] 씩러기를 길가에 내어던진다든지 고시네뺏속이 나쌀밭을 [illegible] 여게저게 쉬어헌쳐는 公衆生活에[illegible] 的行動은하지안는다.

十、 洞內洞內마다

小公園을 設置한小公園이라함은佛蘭西말로『작뎅』이란것이니 『작뎅』이란말은 即小公園을意味한것이니 또其外에『방』『부아』이란말이잇다 『부아』라는것은 森林이란것이요『방』이란 큰公園을이름이요 巴里는一區二區三區……이와가티區劃로 논하서 잇는區劃는이곳東部 西部 中央 東大門바 西大門바이와가티볼수잇다 무슨부슨區는것은이곳洞 里와같이볼수잇는關係다 그러면各區에는英驗하고各路마다그하나둘式은小公園이잇나니이小公園에는날만새면婦人兒孫들老人老婆等이依例히公園에나와안자서 바누질하는사람 發見하는사람 우두허니 걸어안자서담배피우는사람 다람바질 술내쉬리각금談話 또見孩들은줄넘잡기等遊戲를하고논다 전역먹고나서도亦是이와가티모이여갑다가방에들어가서라다 아리하면都會地住宅에見童遊園地가될것이며 男女老少間에이웃과이웃이서로알게되고 親密하여지는것이다 이것은실다고할사람이엇슬가 우리朝鮮은시골은도잇고 贍潤한들도잇서見孩의發育에그다지拘束이되지안치만 서울이야말노 집집이困홀놀도엽고 洞口마다小公園도업스니 見孩들은골목에서박신박신하고 [illegible] 一般的으로 小公園設置가必要하다하겟다

朝鮮古蹟調查 委員會組織

考古學界의權威를招聘하야總督府에서計劃中인古蹟調査委員會는昨日委員으로서民間의援助를受하야古蹟調査研究會를組織하기로意見이一致하야宇垣總督도即席에서諒解를與하얏고로岩崎男爵의寄附金一萬圓을基金으로하야黑板博士 小田省吾敎授 濱田京大敎授 牛島學務局長을理事로推擧하고 調査硏究의當局로되엿다最初는齋田總督府博物館長指導下에本年九月부터十一月에걸처慶州皇南里古墳西岳里古墳及平南道大同郡丕岩面古墳眞相里古墳의四個所의古蹟調査에着手할터이다

『世界名作戲曲』 便衣隊의그림자 (九)

산오케-지 作 張起悌 譯

二幕悲劇

【데이베린】 뭄어뭄거나잇서요토미機會만잇스면 당신이야말로훌융한사람인것을 압니다 그러나 生覺하실것은『오직歡歡이機會를기다다림』도 亦是供戲이된다는것입니다

【토미】(猛烈히)너무괴다리고만잇기에죽을地境입니다 그다리기에疲困햇서요 무슨外닭으로 全愛蘭사람이모두愛蘭共和國防軍隊와갓치出戰을하지안승니가 防禦을직혀야합니다미네거언덕接戰에 씨-스필드氏가말한바와갓치 只今안되면永遠히안될것이요 只今되면永遠히될것입니다 防禦직혀야할니다-토미·오엔이그사람입니다 한分쨰리곡도呼角은찰수잇지안읍니가 남들은他生覺이건아모런말이라도하게버려두고 데이베린氏 당신은엇더케生覺하세요

【데이베린】 토미내生覺은어서올나가서서 커녁어나자서는것이조켓습니다 더오래遲滯가될것가트면 아주못먹고버리게될테니가요

【토미】 아 커녁이고머고귀찬、요 愛蘭의××를爲한戰爭을生覺하면 엇던놈이커녁갓흔것을生覺하겟서요-남은엇젯든 토미·오엔은그렛치안읍니다 언제든지 배人데기만生覺하는英國놈박게업습니다

【미미】 토미·오엔!

【토미】 잘햇습니다 파우얼鎭 너무激情的으로痛憤을늣긴나마에 貴婦人이게신줄을 깜박이젓습니다그려

(바게서 말소리 今時에헨더손夫人이들어온니 그뒤로갤도ㅣ어氏가따라들어오도니 門에서 두리두리하며 小心으로因해 더가히들여오지못한니 헨데ㅣ슨夫人은엇던點으로나클직한女子 클직한머리 클직한입뚝과봄 커다란音聲 커다란目信 그내는好意의互大한精魂이다 데이베린과 會見하는동안恭遜한自負心을갓고 對한다은男안을支援하며 또男의全空間을占領한것도갓다 옷은貴婦하나마 뚝뚝히입엇스며 힌『에이프론』과쇼ㅣ르을둘넛다 한便感갤ㅣ어氏는아주적은사람적는灰色칙수엄 가는神經質醫睫다ㅣ븐아서 건커넘지못하게된藍色옷을넙엇다 데이베린과會談하는동안洗着치못함이分明하다 아주쓰지도못할中山帽를인便쌀왈에쥐고 울은손에서便紙한장을들엇다

【헨더-슨夫人】(廣에 들어오며) 들어오세요 갤릭커氏 데이베린氏도납브게生覺지 안으실테데 무어 당신의 잘못된것을 바로곳처주시지안켓서요 아러들어와요 여보 그럭케복구러오 하실것어무어야요 데이베린氏야 民衆의××民衆과과가티 民衆와힘으로된××를代表하는우리들親近한 사람의한분이신걸요 바로五月달엿이나가티歡迎을바들것입니다 安寧하세요

【데이베린氏】 하나님과天使들이 오-ㄴ危險을막어주시기를빔니다

【토미】 (情誠잇게) 드려오십시요 갤릭커氏 낫설어하실것 무엇잇습닛가—여긔서는모두다親舊들인데——무엇이든지特別한일이나或은 緊密한秘密들은으실려거든 이이한테請하시요

【데이베린】(內心으로 김버서) 그러나自己가便衣隊와關聯되엿다는生覺에 커으이勇敢가죽어서)헨더-슨夫人 只今이주발버섯요 잘정말로……

【헨더-슨夫人】(데이베린의 말을誤解하고서)그럭케 내쌔지마세요 데이베린氏 단十分도안걸닐려요 커나갤릭커氏나 남의意味를쌔르리지는안습니다 그나내가 한예는점엇슨쌔도잇서서 헨속한달밤에 서로팔을것고散步하는것이엇던것은다맘니다요 또나는別로엇던다고生覺지도안는것이고 말이낫스니말이자만은 엇던쌔보면 아직도 갤릭커氏는 아주危險하게첫눈질을늘하시든걸 무어아모려나 오래도록미미』하고쎠려커잇게는안될런니요 커便紙한장을써가지고왓는데요 아시겟지만 데이베린氏—아이고무슨失手에!간직紹介도아니하고계어이가커五十五號客室에사시는갤릭커氏입니다 終日도라명거아닷나따나하리맛침 걸잔코正直하고 穩和한분입니다 네 그러고여러분에게보임것이니요 갤릭커 [illegible]를하세요 읽으세요 갤릭커氏 자혀히들을테니걱정말구 우리가아는것은 다아는것이요 네 [illegible] 데이베린氏?

重要한記錄 四十九를獲得

北極洋上의『노』號消息

『노-틀더스』號에서엄킨스大尉廿八日發』 目下刻刻으로極地에接近中인우리『노』號는수업시밀니는流氷의사히를順調로進行中이다本日은東方에구름이갓혀光線을막어雲의正確한位置도알수업나晉等은드되여本日부터北氷洋水溫에關한神秘의잠을쌔를열려고한다前後九時間에亘하야潜水調査研究의結果입이四十九의重要한記錄을獲得하고다시調査를繼續하는中에水溫에關한異常한絶調는發見되엿다그것은水面下十五呎나되는곳의海水溫度는氷點下三度、七十六呎은急히四度半에急變한다그러나水面下四百五十六呎되는곳은다시氷點下一度半이다이가티두寒流層中間에暖流가흐른다는것가튼奇妙한現像은確實히北極의狀態와깁흔關係를가지고잇는것인데그理由는未解決되채로잇다그러나調査에쌔라重要問題우에또새로운光明이빗취울것으로確信하고잇다 『노-치러쓰』號上에는어름이덥히여잇다

女俳優의結婚悲劇

【쌩쏘(잉글렌드)發聯合郵信】 『아라스·치크』라는 當年三十二歲의美人 海軍士官의안해가『外쓰』自殺을하엿는데 이美人은新婚生活八個月間에 세번이나自殺未遂이다가 네번째만에는마츰내目的을達하엿다한다 『아라스』는 根本女優로서男便되는『쎄ㅣ口쓰』와結婚하면서부터舞臺에서隱退하야『데본셔ㅣ르』에사랑의보금자리를 지엿섯는데 華麗한舞臺生活이아모리하여도니즐수가업서 살림사리가 손에잘잡히지안허결국엇던날취잡는약을먹고 自殺하려다가일우지못하고 다음엔좀더神奇하게해볼작정으로汽車를타고進行中列車에서 뛰여내리다가또失敗하고 세번째는列車事件後三週間이나 病院에서靜養하엿고歸宅하자 곳運河에投身하엿스나그것도未遂하고 비번만에는『가쓰』自殺로宿望을成就하엿다니 人間의環境이란참으로그의心理를左右한다고하겟다

◇『카보비·씬드케-트』

【華盛頓發聯合郵信】 魔界의大王으로『후-버』大統領의지지안논알·카보네도로 마숨내슈實을바치게되엇는데 最近그獄에서發表한바에依하면 정말惡漢王이란것만치 그의財產은다만市俄古에만限한것이아니다 그의互富益이 市俄古를비롯하야國는東은『뉴-욕』北은『미네아마하』南은『필사』及『데이튼』링쓰』 即全米의四分一을包括하엿다 그리하야그의손을펫든市町百個所에는所謂『카보비·씬되케-트』에서 酒類의需要供給을맛는것이다 더욱히各地方에各各無頼漢들이小『씬되케-트』가생겨잇는데 그것은모다『카보비』團의支部가큰것으로 엇떤것이나모다영업하는比例로 자커먹게되여잇다 『카보비』를綾頭로市俄古無漢團의大多數는 一網打盡되엿스나 米國官憲은更히이것을機會로米國全土에숨어잇는『씨칠쓰』(組織)를剿滅하려고證據蒐集에腐心中이라한다 萬一今回의事件이失敗하면 米國全土에잇는官憲의威信은 一打倒地되여 惡漢團의被屆는더욱커질것이라하야 官憲들은目下이方面에有史以來의커음보는努力을注中하고잇다한다

海外『뉴-스』

露西亞生活의映畵化

【뉴-욕發聯合郵信】 勞農露西亞와亞米利加는말하자면 犬猿의사이같이 생각되지만 [illegible] 米利加映畵會社와協定하고優秀한撮影技師六名을最近露西亞에派遣하게되엿다 이말은六個月前부터잇섯지만 요새와서야計劃이 具體化하야全然政治的關係를떠나서 라고하는데 그目的은 露西亞의經濟建設五個年計劃과其他各方面의發展相을映畵로서米國及歐羅巴各國에紹介한다는것인데 米露親善을基調로한는 것에 불과한다고본다 이撮影隊는 露西亞各地旅行에는政府當局이特別한便宜를도아줄것으로 勞農露國의『코-란쓰·오-케스트라』及軍樂隊의演奏를『토-키-』로撮影할計劃이다 이事業計劃에 대하야 先鋒役을하는者는米國의 事業界에 며가리짓하는者 『지·되-크』氏의映畵는『露西亞의野獸』이라는『라이온』(獵命)로서十一月頃에完成하야『라디오·키쓰·올핀』會社의 손을거쳐야主로數旋일러로 米露映畵界에 큰『센세-숀』을주고잇다

家庭第一主義의 무솔리-니夫人

【羅馬發聯合郵信】 世界第一의獨裁者 伊太利의파시쓰트首相『묫소리-니』의이야기는歐洲各國新聞에 거의每日이업시特筆大書가되다 이제『묫소리-니』夫人에關한 評判을엿보기로하자 —大體엇던나라에나首相의夫人이라면 社交界의女王으로 推算되는것이常例이지만 우리『묫소리-니』夫人은 매우謹嚴하합니다 全世界를震動하는夫君의名聲을도見제만치-家庭의藩籬안에서 貞淑의典型的生活을하고잇다 夫人은 夫君『뭇소리-니』의家庭에對한趣味及女性에에共感하는데 그의實見은大體이러하다

나의要나家族은 나의가정,貴慰所인것만치나의致命的生活에서 아모조록分離시키지안코면안된다

이러한夫君의趣味에 合致한雅趣的 女性으로서 家政本位的夫人이다 羅馬의北郊外『토라모멘트나』의『로-니아』別莊에서의 家庭女主人公된그의生活은 實로單純한것이지만家庭의主婦로서그義務에 忠實한것은非常한評判 五人의子女를養育하는理想的母性愛를 發揮하는것도周知의事實이다長女『에다-』는出嫁하고 現在四人의子女가잇다 어린애와男便의출仕에專念하는 그는社交界에는一向無關한모양이다 最近쏫會席에그의姿態를 나타넨것은生前처음一年前『에더-』孃이『쟈노-』伯의令息과 結婚할째이엿섯다고한다

海東新報發行

今般에咸興人의發起로東海海浦二一五番地에서海東新報를發刊準備中이라는데來九月五日에發行되리라한다

新用術語解說

○……一 記者

영案

一九二四年『또쓰案』이成立된以來로 帝國主義列强의勢力爭奪은 表面的은深刻化하야『또쓰案』은 또다시改正치아니치못할窮境에當面하야 一九二九年八月『헤-그』賠償會議에서 『영案』이란새獨逸賠償案이案出되엿다 『영案』이란일홈은 同問題를攻究키爲하야 設立된專家委員會委員長인 亞米利加人『오-엔·영』氏의일홈을冠하야命名한것이다 『영案』의內容은獨逸의賠償年金支拂度數는一九三○年부터始作하야 五十八年ㅡ그中最初三十六年分은 在來의賠償額 그대로하고 남어지二十二年分은聯合國의對合衆國債務로支拂케될것이다 年金은平均約二十億五千萬馬克(一馬克四十九八九錢)으로 그의現在價는(利率五分五厘로하야)總計約三百六十億馬克이다 그의配當率은 佛國五二%六 英國二〇%六 伊太利一〇%八 白耳義五%八 其他諸國一〇%二一其中日本〇%七으로되여잇다

이案을遂行키爲하야國際決濟銀行이設立되여 萬一『영案』이改正될境遇에는審議機關의役割을가지게되는同時에 國際的金融關係를圓滑히하하며또中央銀行의銀行된任務를가지게된다

『영案』은許多한經緯를것처게우妥協을보게된것으로 그妥協中에는 帝國主義諸列强의對立的角逐이的白히드러난것이看破되엿다 獨逸帝國主義의新勃興과佛蘭西帝國主義와의對立의尖銳化는 合衆國의信用閉鎖를부서워하는獨逸『쿨조아지』의讓步에依하야 겨우避케되엿다 亞米利加『쿨조아지』는 國際決濟銀行을 世界金保有高中央管所로하야 國際資本運動을統制하고잇다 그리하야同銀行을亞米利加勢力進出의道具를만들려는意圖에對하야는 戰爭資本輸出國인 英佛兩國이極力反對할것이요 또合衆國은英佛兩國으로부터分離식히려고努力할것이다 이가티『영案』은 裡面에列强角逐性을胚胎하고잇는것만치 잠解決이아니고 將來第二世界大戰을準備하고 잇는셈이다 ㅡ方이『영案』은獨逸의階級鬪爭을尖銳化식히는것이니 賠償支拂은勞賃低下와勞働强度化等의合理化의促進에依하야서만可能한外닭이다

◇賃勞働◇

賃勞働은勞働者가 生計를爲하야 그의勞働力을一種의商品으로서 資本家에게파는境遇의勞働을말함이다 그쌔문에賃勞働은 產業革命을經過한生產組織에特有한『自由勞働』이요近代『푸로레타리아-트』에게特有한勞働이다 賃勞働은奴隸勞働乃至農奴의勞働과 다른點은아래와갓다 賃勞働인境遇의勞働力은 勞働力이一商品으로팔니는것이요 奴隸의勞働力은奴隸그것과함께 奴隸所有者에게 팔니는것이다—바꾸어말하면奴隸自體가 一個의商品이요 奴隸의勞働力은 奴隸自身의手中에잇는商品이아니라

또農奴의境遇의勞働力은 그의一部分만이 土地所有者의소有者로부터勞賃을 받지안하고 反對로 土地所有者에對하야 讓渡되는것으로 農奴는土地에依하야 작어도生存의保障을밧는것이요 農奴는若干의生產要具와土地와들自己의것으로서使用할수잇는대서어느程度까지生存의保障을엇는것이다 그리나 『푸로레타리아-트』는누구에게나束縛을밧지안는 自由勞働者인同時에 또누구에게나그의商業업勞働力을賣却하거나自由인것만치生存의保障을 밧지못한다

勞働力은 이가티모든商業과쪽가티自由競爭市場에서 需要供給의動搖의影響을바더 그購買者를探求하게되다 그리하야所有者인勞働者다 그의生計를營爲함에必要한最少限度에서그의價格인勞賃이 決定되는것이다 今日資本主義社會에잇서서는 勞働力은一個의特殊商業으로서그것을쓰는데따라 보다더큰價値를生產할뿐만아니라 새로운技術的設備은 버을떠라그의剩餘勞働의分量을 增大식히고잇다

賃勞働과資本—『푸로레타리아-트』와 資本家와의 對立의繼續가생기며 將來할××性質을胚胎한그우에 現社會組織이 서잇는根本的生產關係이다

젊은이망녕 (四)

엔 거리를 그리하는지?문갑잡만 뒤진다면 다큼등 닷는소리가 날러도업스면만 밤못무히 어려움이오다가 할에배가 못못하야질에나 되어서다름한덧는소리가 나고 령감의 큰기침소리가 련접허나며니 양복쟁이 둘이 따로오나산다

『자긔 애를 썻니? 드려가거라』

령감은 며자들을보고 남으래도이 한마데하고 안장을와서 나려온다

『엇더케되엇세요?』

시어머니는 맘을하기실하니와 매누리가 대신무러다

궁 래일올는 노혀나올거다 마음노코들 들어가 자거라』

령감은 다시 켕직이와 목만이더러 문산츠 잘하래고원락노코 형사들에게 쇼드려나갓다

×

『령감! 지금 댁으로 가서는 안되었자요? 자제들갈에서 만나거나하면……』

『맛나면 어떤가』 하여간 택거디

상훈이는 다시 자동을 물러고하야 다서가서 뒤커가지고오지고한다 그렴하은 상훈에게 언케인가 차커와은형사의면한을 리용한것이엇다 손금고들 압수해올 상훈이는지갑축에잇든 그명함을 쏘내주며 만일무슨표적을 달러거든쪽 내주고 그러치안커든 아모조야 보냇든것이다

『틀림업슴니다 커녀가 정훈되도가와 형사질을한 령감에야 아무상관업습니다』

『누가 정을치든지간에 다른것은 집안네의일이니와 엇더큰지되겟지만 그것이야 인장도용(印章盜用)이나 공문위조사용과가티 말청만되는날이면 큰일아닌가』

『그러케 애가씨시면 처가당장 쌔서다가 령감에 도로되릴테니 얼마 내시랍쇼?』

『이사람! 자네는 아는게얼만가? 얼마든자줄에 쌔서만오게그려』

『글세 얼마주시겟습니까?』

씨-를 불러다세』

세사람은 활곰정으로나와서 택-씨를 불러탓다

『커이들은 오늘밤으로라도 들고뗏니다 톤공행상은 당상하셔야 하십니다』

『目런말게 지금가는길로 좀세그려』

『하지만 잘못하면 삼년-엇더면 오륙년은 콩밥귀신이 될테데 천원씩은 넘어약소합니다 엇잿든 삼년동안 커자식 굶지안홀만큼 만드러노코 들고뗏든 뼈가든해야하지안습닛가』

한자가 이러케졸으니까 또 한자는

『여부가잇나! 하지만 가만잇게 설나 령감께서 이러케 성공한바에야 커분이 계시겟지늣하고 축여댄다

『큰것 한아씩 주서도 앗갑지는안습니다』

크것한아라는것은 만원씩말이다

『압다 이사람들 퍽이나 조급히 구는군……그런데……아차차 니커버린게 한아잇네 그려』

상훈이는 놀라는소리를한다

『무엇말슴요!』

『자네들 커음갓슬에 지가에 주엇다는 형사의명함말임게 큰사랑 건넌방이 자가의세』

『엇더커 왜서온단말이가 그거야 아실거잇습니까 얼마란 갑만 치십쇼그려』

『얼마만햇스면 조켓냐?』

『커분대로지요 좀셰』

『그럼 백원한아만』

『그건 넘우헐합니다 활못하면 사람목숨한아갑이나 되는데요』

『미친사람! 하여간 이백원 줌세』

『정녕 그러시지요? 그럼쓰십쇼』

『종서를말인가?』

『아니요소용잇서요』

『쓰지…… 그래 엇더케해서오나?』

『하여간 쓰십쇼 그리고그길에커의들 상급外지씨줍쇼』

『그건 안돼! 당장한급이그려케는업스니깐』하며 장훈이는만년필과 소절수책을 쓰내자가 엽업옷오며 소절수를 쎄여한돈표를밧고 한손으로는 외루주머니에서 명함한장을 쓰내서 맛밧고앗다 분명히 그명함이다

『주지안핫첫네그려?』

상훈이는 안심은 되엿스나 돈이백원이 앗가웟다

『주지안키는요 하지만 그만큼약삭썰디 안하고 되겟습니까』

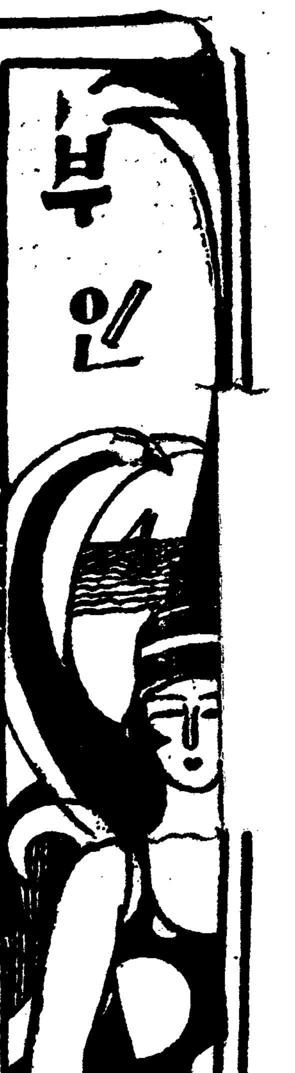

사람의 수명에대하야 (六)

醫學博士 楊奉根

人、조로증(早老症)과수명의 관계

압서도 말한바이어니와 커유명하엿든 로시아의학자 「메치니꼬푸」씨는 「사람의수명을단축케하는데는 동맥경화보담도 정신이상의작용이 더크다」고 하엿다 우리는정신지상주의자와 커지를 달니하여서라도 이말가운데 매우 적절한일리가 숨어잇는것을볼수가잇다 지금 여긔에말하려는

조 로성(早老性)이란것은실로 신체가로쇠한것이 아니라 마음과 행세를 늙은이와가티하는것을 말하는것이다 우리조선사람은 이러한 성질이 민족적습성화가되여잇다 나희 한사십만지나면 점잔을피우고 하라버지노릇을하고 지내야한다 오십만되면 항용말로 『인제다 늙은것이무엇을할수가잇나』 이러한 심리상조로성(早老性)이그사람의수명에 막대한 악영향을밋치게하는것은 물론이어니와 전민족적으로보아서그러한소극적심리가여러방면으로 손실을입게되는것은

가 장황한활동이라 할수잇다 이와가티 우리조선민족이 젊은나이로서 늙은이행세를 하는 이조로성은 그원인을 추구하여보면 여러가지 우리민족적습성과풍속이며 또구도덕 이라든지 가족제도등에서 그원인을 차자볼수잇는것이다 여긔에는 무엇보담도 조혼(早婚)의폐해를안들수업다 남녀간에 열우나 나히어려서 혼인을식힌결과 이십이못되여서 아버지노릇을 하여야되고 심한경우에는 삼십이삼세때에발서 시아비노릇 할아버지노릇을 하여야되니 결로젊은이 노릇을못하게 되고 여자로라도 할아부지할머니 노릇을하게되니

인 생의가장 존귀한활동긔를헛되히 보내게되는것이다 또 우리조선의 구사회도덕 으로는 향당은막여치(鄕黨莫如齒)라하야 어떤모임에가드라도 로인을 상좌에 안치고 또극히년치차례를구별하게되엿다 물론 로인을 공경하는것은 아름다운 인정도덕이라할수잇스나 로인을 숭배하고 존경한다는것은 그가가진 풍부한경험과 수양에서 빗나는 인격그것을 숭배하는뜻이 업는거커 련업시로인이라고만 자만하고 공경을바들것은 아니라고 생각한다 또예전사회에는 관동지분(冠童之分)이라해서나희열살만먹어도갓을쓰고장가만들면

나 희삼십이되여도 미혼한 총각보담은 구별하여 우대를하여주는 관계로 십여세된신랑만한아희를 소위어룬행세식히노라고 정신적으로나 육체적으로 그발육을 커지식히고마는것을 생각하여보면 오히려잔인한생각이업지안흘것이다 이와가흔 제도와관습에서 모든사람은 다앗가운일생을 대반이나 희생을당하고마는것이다 동서고금을물론하고 위대한사업과 공적을남긴이는 다늙어서 결과를맷치게되는것이다 결코 사십에나 오십에 늙엇다고 모든것을자손의게 맛기고 은퇴하는젊은늙은이가아니다 남이보와서는 백발이성성한 늙이지마는 그늙은이의 마음는 아즉도 발발한젊은이의 긔상을가지고잇는이라야 무슨일을 성공을하는것이다 그야 물론그럴것이다 세상에 무슨일이든지 한가지일을 성공하는것은결코일조일석에되는것이아닌즉 적어도몃십년노력고를하여야될것도잇슬것이며 혹은 몃대로 자손이 이어가면서라도 노력하여야될것이다

살찐사람은 수명에관계가잇슬가

살을내리게할라고하는때는 자양분이만흔것을먹지말일

이세상에는 다가튼 사람이잇서도여러가지자태(姿態)를가지고 잇는사람이만흔데 그중에 제일 눈에 띄이기쉬운사람은 살이찐 사람과 여윈사람입니다 축살이 넘어쪄서 뚱뚱한사람과 밧작말나여윈사람을 비교하여 본다면 매우 흥미잇는일이라 조입니다 그와가티 다른사람의눈에 어설피게 보히지안코 자긔로서도 경쾌를 늣길만치 살이넘어찌지도 안코 그리 여위지도안케 알맞게생긴 사람은 별로적은것입니다 사람의몸은 알맞게살이쪄서 근육이 완전하게 발달된사람은 리상적으로생겨서 여윈사람이나 뚱뚱한사람으로는 가장 부러워하는것이나 인력으로 하지못하는것이니만큼 그와가티되기가 매우어려운것입니다

살찌는사람 을보면정도에알맞게 되지안코 더개는뚱뚱하야 보기에도 대단히거북하게생기는것이 보통입니다 그리고 길을 거러다닐때보면 어기적어기적하야 자긔몸하나도 읫이지못하는것가티 보이며 긔거동작(起居動作)에도지둔(遲鈍)하기 [illegible] 합니다 그리고더운때에는 다른사람보다 일층더위를 늣기는것이며 먼길을것게된다면 숨이갑부고 몸동이를 움직이는때긔운이빠져서 자조쉬이게됩니다 그러고 젊은사람으로는 몸에살이쪄서 보통사람보다

뚱뚱한이가 만커마는 장년긔(壯年期)를지나서 한오십가량을되면 배가몹시 비대(肥大)하게되야 여위보이는것보담은 조흔것이라고 할수도 잇슬는지모르나 일반적으로 또한혈압(血壓)이놉흔것이보통입니다 그리하야 심장마비(心臟痲痺)나 뇌일혈(腦溢血)등으로 돌연이불귀의객이되고마는수가만습니다 그런고로 살(肥)이넘어쪄서 뚱뚱한사람은장수(長壽)를못한다고한간갈지못한소리까지듯게되는것입니다 그러면 엇재서그와가티살이넘어찌게되는가하면

천품이 그러 한사람도잇지마는 내분비성이상(內分泌性異狀)으로부터오는지방과다(脂肪過多)로되는것이며 자양분(滋養分)이만흔음식을 먹는까닭입니다

그런으로 몸이살이 넘어찌지안케하라면 첫재자양분이 만흔음식을 먹지말것이며 내분비성(內分泌性)의이상은 조절(調節)하야 내부적(內部的) 지방과다(脂肪過多)를방지할것입니다 몸이비대한것도 일종의 병적임으로 내분비성의이상조절에상당한약(藥)이발명되여잇다고합니다 그런고로될수잇스면미식(美食)을피하는동시에 약을 먹어서라도 살을내리게하는것이 조흡니다 다음에잇서서

멋가지방법 으로는실사를자조할것과 땀을 잘흘으도록할것이며 과격한노력을 하는것도조흡니다 그리고 혈압이놉흔것도 여러종류가잇습니다 다시말하면 다가튼고혈압(高血壓)이라도 쳠질이조흔것도 잇스며 악질(惡質)의것도잇스닛가 이를 의사에게 검진(檢診)을 바더적당한예방을하는것도 조흡니다

신학긔와 아동위생

□차게재우지말고서□

□피부를튼튼케할일□

장구한여름 방학도 이케는한고개를넘어 서늘한이학긔는 닥쳐왓습니다 그리하야 산으로바다로피서중에 잇든아희들도 차차도라와서 책보를끼고 학교에드나들게되엿습니다 사오십일간이란 긴시일 동안놀고잇든 아희들의부담(負擔)은갑작이 무거웁게되엿스며 더욱히불규측한 생활을한 아희나영양(營養)을조치못하게하엿든아희들은 주체업시심신(心身)을 피로케하기쉬웁니다 그런고로 가정의 부모들이나학교의감독자는 특별히 주의하야 주밀한관찰로 과도한 공부를식히지말는 동시에 아동에대한적당한지도와 위생을지키도록 하여야할것입니다

첫재아이들의 위생으로는 모커럼여름휴가동안에단련(鍛鍊)을 바든피부(皮膚)의저항력을지속하도록 로력할것이며 냉수마찰(冷水摩擦) 냉수욕(冷水浴)등을 건강상 적당하게 식힐것은물론이요 자조 일광욕을하게 할것입니다

둘재로는 점점서늘하여 지는까닭으로감퇴(減退)하엿든식욕(食慾)은회복하게되는 때인고로 과식하기가 쉬워서 배탈병을생기게 하는수가 적지안흠으로특히주의할것이며 아울러 아츰커녁으로긔후가 한랭하여 음차게 해서재우지 말것입니다 그리고 셋재로는 의복에대한주의인바 서늘하게 되엿다고함부로넘어 두터운 의복을입히지말것이며 여름철에 옷을벗고 외긔(外氣)를쏘이는것이 조흔것과가티 가을에도 어느정도 까지는밧갓공긔에 피부가 자극이되게하는것이 조흡니다

幼稚園과幼兒教育 (四)

—保育協會發起를듯고—

丁洪教

第一主義인個人中心主義를論하게되면 少年도그럿치만 더욱이나幼年에게잇서서는 마치검정먹칠을하지안은——말하자면新聞이나 雜誌가되기 前인白紙와가태여 어머니의가슴에서 나오는젓(乳)생불이 달다는것만알뿐으로 아즉社會의風潮가티純潔한것이 水晶과가티純潔함으로 그대로——흰白紙그대로敎育하게되면 나종에흰白目然히 赤, 黑이될것이라하는主義인것이다

그러고 第二의社會中心主義인바 이社會中心主義는 第一의個人中心主義的敎養問題와根本的으로달나서 엇더한個人을勿論하고 그個人의生活이라는것은社會的構成下에依存한것으로 個人은社會의利益을從屬하여야할것이며 그生活은그社會의支配되지아느면안된다는것이다

그러고 第三의問題는綜合主義的敎養問題인바第二의主義와는달나서 人間의生活이란個人을떠나지못할有組織의 社會이며 社會를떠나지못할組織內의生活임으로 兩者中엇더한 한편을偏重할수업다는綜合的敎養主義이다

이와가티 어린이敎養上三主義가鼎立하야 엇더한것을採擇하야敎養할것인가가 問題인것이다 前述한幼稚園의敎科項目을決定하는것도 먼저主義와主張을決定한後라야 敎材도決擇될것이라고생각된다

그러면 우리朝鮮의幼稚園에서는第一主義인 個人中心主義로써 어린이純潔한——그白紙와가튼心情을 그대로히곱게곱게길너만내이고 將來의問題는그個人에게一任하고말것인가 이것은問題될것이다 이問題로써 우리少年運動線上에서 過去幾年間을싸와나온일도잇섯다 勿論이다 어린아희를그대로내버려두면 自然的으로發達되는것은事實이다 어머니의젓으로부터밥을먹게되며 우는것으로부터말을하게되며 누워서만잇든것이기게되고것게되는것이다

그러나 外來의風潮는三、四歲의어린아희까지도그대로純眞한——白紙를 그대로히두지는 안는것이다 보라——어머니의 젓을먹으며울기만하는어린아희들은血統으로보아서는 다르다고하겟지만 言語에잇서서는엇떠하게될는지 모르는것이다 西洋의어린아희라도 朝鮮의어머니와아버지에게서 길느게된다면 朝鮮의말밧을알게될것이며風俗에젓게될것이다 그리고 朝鮮의어린아희도出生後即時로 다른나라사람에게敎養을 밧게된다면 그나라의言語와風俗에 젓게될것이다

그러고 첫번든어린아희가밥을먹게된다면 반찬에맛잇고업는것을分別하게되며 言語에조코납븐것을아는同時에 家庭制度如何에잇서서 白紙와가튼그心情을그대로두지는안는것이다 여긔에한가지 滋味잇는實例를들게된다면 米國에엇더한不良한父母사히에血統으로써 出生한子孫과 學者家庭에서出生한子孫을 相互比較하야본것이잇는바不良한家庭에서 出生한子孫은 어려서死亡한것이만흐며 長成한그들은 强盜와殺人罪로投獄한것이大部分이며 依支할곳이업서서 乞食하는者가만흔反面에겨우自由로 商工業에從事하는것이 十分에一에不過하다고하며 學者家庭에서敎養한子孫들은 全部가社會의高貴한地位를占領하게되엿다는것이다

第一回 毛絲編物講習會

時日 九月十日로廿五日까지每日午後一時

場所 鍾路中央基督敎靑年會

材料 市內仁寺洞毛絲商大昌商店에서提供

會員 入會金五十錢[illegible](定員女子에限하야百名)

主催 朝鮮中央基督敎靑年會社會部

後援 朝鮮日報社學藝部

崔承喜女史 新作舞踊公演會

一日부터三日間團成社에서 오라! 勇躍의群舞를보라

임이사진과 아울러 루차 소개한바인데 구월일일 이일 삼일사흘동안 시내단성사에서 커사회 최승희 무용연구소(崔承喜舞踊研究所)주최와 본사학예부 후원으로 최승희녀사 신작무용회를 개최하기로 되엿는바 이번무용 공연푸로그람은 아래와가트며 독자여러분은본면쇼레잇슴니다

푸로그람

……第一部……

1、世界의노래……研究生

2、自由人의춤……崔承喜

3、土人의哀史……{敬子 英淑}

4、未來는靑年의것이다……{戴信 貞子 貞任 敬子 敬信}

休憩

……第二部……

1、人造人間{人造人…崔承喜 監督…盧戴信 主人…馬突}

2、靈魂의絶叫……研究生

3、鐵과가튼사랑{男…崔承喜 女…金敏子}

4、苦難의길……{崔承喜外 研究生}

休憩

番外 小夜曲……盧戴信

休憩

……第三部……

番外 勇國의밤……{貞子 戴信}

1、暴風雨……{崔承喜外 研究生}

2、어린勇士……{郭敬信 趙英淑 李貞子}

3、十字架……崔承喜

4、建設者……{崔承喜外 研究生}

舞踊創作及按舞 崔承喜

舞臺裝置照明 元雨田

◇사진은 최승희녀사◇

事實秘話

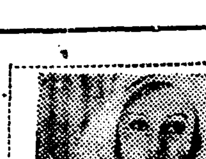

그를누가죽엿나? 桃色의女 (7)

거짓말가튼毒殺事件 치정관계로된사건

경찰의 활동으로 우에긔록한바와가티 변장의크릿푼은 정부에셀을 소년으로맨들고 아들이라는명의로 『런던』으로부터 백이의(白耳義)에 고비원주를한것이 판명되엿다 그러고그들은다시긔선『몬토로—쓰』호에 몸을실코 『로빈손』부자로 행세들하고서 미국으로향하얏다

몬토로—쓰호의선장『켄달』씨의 예민한눈초리는 이두사람의 동만쪼이의 정체를 간파하고마럿다 선장는곳장항해중의 긔선에서 『런던』경찰에 무선전신으로 급보하엿다 이것이범인체포에 무선전신을리용한 최초의사건이엿든것이다

선장이 어떠케하여서 『로빈손』부자를『크릿푼』과 『에셀』의 변장이란는것을 간파하엿는가는 다음과가튼 긔록이자미잇게 말하는바이다

—긔선이 항구를떠나온지 두시간뒤 나는갑판에 『로빈손』부자가 서서잇는것을보앗다 멘커음 그들의그무엇이 나의주의를쒀럿느냐하면 긔선이 령해(領海)를떠낫슬때 그들이커욱이안심이되는드시 손을단단이 쥐는것이엿다

나는 두사람의모자를 몰래검사를하엿다 부친이란사람의모자의 손님쉬사의 상표(商標)가잇섯스나 소년의모자에는 상표가업섯고 그모자속에는 착착접은신문지가 드러잇섯다

그소년이라는게 녀자가변장한것이라는것을 용이히간파할수가잇섯다

一、그는안시도 혼자잇지못햇다 『로빈손』의의리에 착부러서 따라다녓다

一、그는납붙을 감쪽가티 입엇스나『바지』의뒤가 야릇하게보힐갑아 안진『핀』으로 사쓰의등어리에 붓잡어맨것이다

一、그가 식사를할째의 손짓이라든지 일을하는것이다 그것은 권허녀성적 이엿든것이다

一、과실을먹을때에엄지손구락과 들재손구락으로 집어서먹는데 이것은 멈여겻먹는소년으로서는 안하는것이다

一、호도를먹을때에는일일히아버지란사람이까주어야먹엇다

『이러한』리유로서 나는그가『에셀』이라는것을확실히깨다럿다 그리고 『로빈손』이란사람이『크릿푼』이라고 노려본 결과는 아래와갓다

一、웃수염을 삭여렷케 악고 애칙수염을기르기시작한게

一、곳등에 안경자국이패여잇는것

一、그가갑판우를산보하고잇슬때 등뒤로부터별안간——로빈손씨——하고급작스리 불르즉 그는맘서리고서 넘음대답을 못하든것이다 어러케 두서너번시험해보앗는데 한번은 황당히뒤를돌쳐보며——추어서귀가어덕기여 문에잘들니지안엇다——고발명을하엿다

나는 그들이『런던』경찰 에서엄탐중의 살인범인『크릿푼』과 그의정부『에셀』에틀림업다고확신하야 곳장『런던』에 무선전신을뒤엿다 일방으로 그들에게는 눈치를채우지 안토록 선원일동에게주의를식히여될수잇는대로그들에게 야릇한태도를 보히지안코 그대로 태연하라고하엿다 나역시될수 잇는대로 눈치를보히지안코 그들과갓가히하고 잡담으로시간을보냇다

『에셀』은『크릿푼』의범죄를모[illegible]하고서 아주[illegible]

短篇小說 나와순탄 (七)

宋順鎰

생각하면 그와내가 한곳에서 소변세례를밧은것도 심술구즌 운명의신이 엇거노흔 우슴거리인지도모른지만

五

나는 그커럼 궁금히녀이든순탄이를 맛나기는하엿스나 시원이말한마디를못한 야릇한 커지가 원망스러웟다 그간삼년동안에지내온지취가얼마나 어지러웟스며 고생스러웟슬가 종내그부친이 팔어버린곳으로 쓸니어갓든가 혹은딴데로 쉬집을갓던가? 나는 한갓궁괴심이라기에는 넘어도지나치는정이 순탄의신상을차고돌앗다

독자중에는 혹시 나를나몰일이가 잇슬는지도모른다『너는그래도 행랑집와지두고 지여신수조케살어온놈으로 순탄의신상을 넘려함이 심협한인도주의자의미즈근한 동정이아니냐』고

나는잠잡이들을뗀이다 그러타하여도 『보난형계를 사랑치안이하는자가 보지못하는 하나님을사랑할수가잇나니라』(요한一서四장二十절)한 『요한』의말맛다나 자긔와갓갑게 인연잇는사람을 생각다면 [illegible]울것이다 그래리고 아물 무슨일에 청홍진흑가려지는 빨도아니요 더구나 순탄이나 순탄이와가튼 재금인에게 생한밤을 씨워주지못하는나로서 무슨 자신이잇서서 하는말도 아니다 한갓 순탄에게잇슬니는정을 그대로고백함에지나지안는다

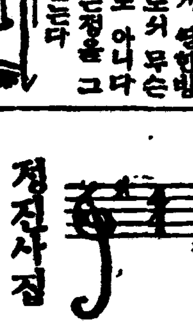

상의

【問】 커는二十歲된既婚女이온데 工夫를하려하는데 市內에 夜學으로敎育바들만한學校가잇승니까 萬一 업스면夜學은어되가充實함니까 學校名과 住所를 敎示하시기바람니다 家庭에서普通學校三學年程度까지는맛쳣습니다 (東京一讀者)

【答】 市內에서는安國洞에잇는槿花女學校와仁寺洞에잇는泰和女學校가 가장充實합니다 夜學은泰和女學校에잇답니다 (K記者)

【問】 朝鮮農民社經濟部長金公善氏의住所를알고자합니다 (神戶一讀者)

【答】 同氏의現住所는京城桂洞二番地의六十二號랍니다 그런데氏는몰일로平壤가게시다는데 平壤住所는아직모른답니다 (K記者)

【問】 各道에서施行하는巡査試驗科目과準備書로는如何한것이조흔지오 (羅南一讀者)

【答】 貴問은紙上으로다發表할수업스니 書店(京城鍾路一丁目廣松堂가튼곳)으로 試驗準備書를請求해보시오 (K記者)

崔女史의舞踊會에 빅터—畜音器寄贈

금일일부터 개최하는 최승희녀사의무용공연회에 일본 빅터—축음긔회사에서 고급축음긔(高級蓄音器) 한대를긔증하엿다고

라듸오 九月一日

午前一〇時〇分 氣象槪況 各地天氣實況 一〇時四五分 料理「닭구이」 日用品時勢 正午 時報 뉴—스

午後〇時二〇分 人情噺 午後一時 趣味講座 妙香山과[illegible]窟 (一)金泰洽 二時一五分 家庭講座 三時四五分 뉴—스 公示事項 運動競技 東京帝大對殖銀野球試合狀況(京城그라운드) 七時 뉴—스 公示事項 職業紹介事項 七時三〇分 記念講演(A) 八時 라듸오레뷰— 八時四五分 新講談(A) 九時三五分 氣象槪況 各地天氣實況 時報 九時四五分 朝鮮音律 靈山會象 玄琴 [illegible]彝淳 短簫 趙東奭 楊琴 金相淳 奚琴 閔完植

不死鳥 (17)

沈熏 作 安碩柱 畵

정진사집 (1)

「스룸」이란놈이 죽일놈이지——하엿다 그다음에는 「그만둬요 내가 갓게는게잘못이요」 하며 「우리아희」의 억개에 손을얻것다 돌며둘떡하는 동을 어루만젓다 그다음에는 허리를 셋안어 이르켜주엇다

□ □

정희는 친정 아래ㅅ방에감금을당한채 한숨과 눈물로그날그날을보냇다 류치장에나가친것가트면 도적놈이든아편침쟁이든 말동무가 잇겟고 사나희가트면 친구의집으로 길거리로 몰아다니며 시원한바람이나 쏘이련만 원수의 녀자로 태어난정희는 낫이면낫 밤이면밤을 좁아터진 단간방구석에서 별로하는일도업시맥노코 두눈만 멀거니뜨고 안젓스려니 숨이막히지 안흔사람으로는 견듸기 어려운노릇이엿다

전에는 일은아츰 나가기전부터 이러나 소세하고 크나큰집안의 대소범절을보살피느라고 온종일잔거름을 치다가 자정이나되여서 시부모의 잠든것을알고야 자리에누엇섯다 소설이나읽고 영호의 자는얼골이나 드려다보고 남편이돌아오면 옷은 무엇을대령하며 그동안식성이나 변하지안헛슬가하고 잠들기전에 친정에다가 단순한공상이나 그려보는것이 둘도업는 락이엿다 근래는 유모도멋칠만에 한번식 밤중에몰래 단여갈뿐이다 서어머니가

『눈치를 보아서 기별하마』

한지도 십여일이 지낫것만기별은 커녕 커번에 유모가영호를 다리고왓다가 하로밤자고간것을 안ㅅ잠재기가 며방마님에게 고해 바쳐서

『내눈을 기고서 갓다온데가 어되야? 더군다나 아기와지 데리고 정가의집엔 뭘 차커먹으려 갓든가?』

함은 나이 갑도 안해주고 유모를 개우짓듯하엿다 그래서 밤마다 영호가 뭄에 밟히것만 몰래 다려다보지도못한지가 여러날 되엿다

하도 무료해서 밥이나 가터짓고 반찬반드는것이나 거들어 주려고 반비깐으로 나려스면

『형님까지 손대실게 뭐 잇서요?』

하고 혁이의 댁내가 행주치마를 벗기며 구지 말린다 (구차한 친정으로 죄업시쫏겨온것만해도 가엽슨데 허드래 일까지 식힐가보냐) 하는것이 오라범댁의 동정이엿다 그러치안허도 바로 엇그께까지 유두분면을 하고는 근짜노릇을 하든 동막집(나이가 거의동갑이라 서모란말도 아니나오지만)이 권연을피어 손가락사이에다 끼고 무릅을 세우고 퇴ㅅ마루끗헤안저서

『쇠개하나 맛갈스럽게 못쏘리느냐는등 푸성귀나물은삼삼하게못쳐야지 그러케반찬솜씨가업시 엇더케늙은시아버지를 밧드러왓느냐?』는

온갓잔소리를한다 그러니그밋헤서얌시럽거리기도실엿다 아모리 오장육부를 빼어논체하고 살어가는사람들이지만 동막집이 나서서 닷곱에참견을하는데는 작년에먹은 오래송편이기어올라오는것가렷다 참나못해서발며ㅅ구나하면, 그날은야단이난다 정진사귀에 쏘근쏘근벼개ㅅ머리송사가 들어가고만보면 집안이온통뒤집히는것이다

—정진사는 환갑진갑을 다지냇건만 한가시근력만은 아직도 조흔모양이다 술친구들이

『술십부름이나 하구 다리나 커드리렴』

하고 동막집을 정진사 에게떠다 맛겻다 동막집이란술신은 나이가삼십에도귀가 달렷스니 집은서방도 해갈수업섯다

『그집에 벼ㅅ백이나 조히허니 그걸랑은 네 수단껏허렴으나』

그말 한마듸에 귀가솔깃해서 나웃이 허—연정진사의텁밋호로 기어든것이엿다

정진사는 아직도 량반의버릇은 그대로남어서 밤에는세상한탄이아니면 술타령이나하고 애국진며느리만 들복다가 이튼날은 오정해나 되어야긔침을 한다 자극속에서 눈썹도안씨고 조반을먹고는 수전증이난 손을벌벌떨면서 글씨나 묵화치는것으로 (그는서화로일홈이 잇섯다) 소일을하다가가는족음맛나면 술상을하버리고 잔소리로안주를하다가자고 또 마시고 하는것이그의 일이다 그는 세상만사가도모지 귀찬엿다 불효막심한자식(혁이)이 보기실코 소노머리업는 며느리가 못맛당하고 동막집을 어든뒤부터는손자들 까지도 귀여워 할줄몰랏다 그러나 로망은낫슬망정 정희에게는 화풀이를못한다 간단히말하면 정씨의문벌과 량반을팝내는 김장관에게십여년전에 [illegible]여섯직이영을교환조건으로 정희를시집보냇든까닭이다 지금들어잇는집도 [illegible] 가옥세까지물어[illegible]엿다

朝鮮日報

崔承喜舞踊研究所公演

時日九月(一、二、三[illegible]

朝鮮日報讀者優待券(一人[illegible]

優待料 階上大人五十錢 學生三十[illegible] 階下大人三十錢 小人二[illegible]

△宣傳 은商業 成功의 最大의秘訣이다

九月一日부터三日까지 第四回崔承喜女史新作舞踊發表會 每夕八時부터

入場料 朝鮮日報讀者割引券持參시에는

階上 大人 七十錢을五十錢 小人 五十錢을三十錢

階下 大人 四十錢을三十錢 小人 四十錢을二十錢

◇第一部 1. 世界의노래 2. 自由人의[illegible] 3. [illegible]

書籍、雜誌의新陳代謝! 京城府寬勳洞(安洞四街仁寺洞入口)

古本買入 交換 東光堂書店

新刊雜誌、迅速配達、新古交換과맛기(預)도합니다 (掛電次第店員參上) (電光二一九二番)

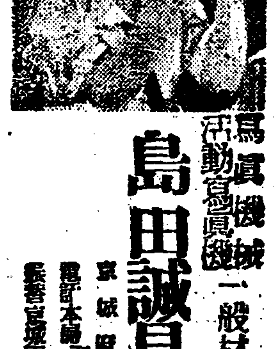

寫眞機械 活動寫眞機 一般材料 島田誠昌堂 京城 明治町 電話本局二九四八番 二九八〇番 振替京城二〇八番

商標登錄 京 (大陸) 더륙

고무신界元祖

京城(旧龍山)元町 大陸고무工業株式會社 電話龍山長[illegible]

專務取締役 李圭元

大陸고무

京城鍾路(旧裁判所前) 總販賣部 電話光化門[illegible]

京城南大門通四丁目(南大門市場越便) 總販賣部支店 電話本局七五[illegible]

籾摺機界群星中에단一個燦光인— B型

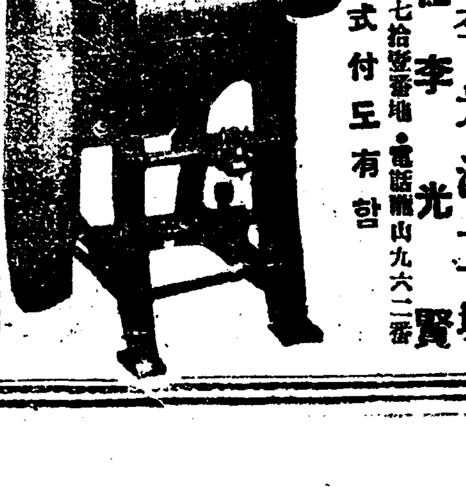

○理想的京光式에對하야

從來籾摺機에對하야當事者苦心研究한結果人力用으로부터動力用이生한後에엔로—루式으로變하야所謂神奇的이라고稱하든고무臼로新界에流行을此亦過渡期의産物이되엿슴니다能力으로나異常할바는實際使用家에서發明할지며모든各樣各式의讚辭를遂하야人氣를上例하온持嫌이不實일가함에는實例로하오니此機가一次出現하자破竹之勢로仁川南北鮮及멀리南北滿洲에及하야此其眞價를位에讚成하신을多謝하얏사오나其習을奬치안이하며實際京城仁川平壤照會하신後急速히備置하심을伏望하나이다

人力揚水機 玄米機 製材機 精米機 設計機 山米機

製造元 京光工場

主任 李光淑

京城府岡崎町七拾壹番地・電話龍山九六二番

唐箕式付도有함

地方時論

財産差押은苛酷

廣州支局 金熙在

敎育이 國民化한 今日에 잇서서 의일이니 特히 敎育者에게 一定한 敎育의 代價――義務敎育이 實施되지 안흔限――를 收取치 아니하면 敎育機關을 維持하게 될 運命에까지 이르게 될는지 그것은 別 問題라 하고라도 何如間 敎育機關의 設立과 經營가 眞正한 敎育을 目的에 잇섯다면 授業料滯納者에 對하야 財産差押이라는 最後手段까지를 躊躇업시 斷行한다는것은 넘우나 苛酷한 處分인 同時에 첫재 本末顚倒의 感이 不無하다 이제 廣州郡當局은 本郡普通學校授業料滯納額三千圓에 對하야 모조리滯納者의 財産差押을 斷行하고잇스니 이것은 넘우나 敎育의 目的에서 背馳하는 措置인 同時에 敎育의 眞諦를 沒却한 敎育界로서의 一大不祥事라 아니할수업다 授業料滯納 그대로의 見地에서볼때에 「敎育을 밧으려면 授業料를 納入하여야한다」 이말은 當然한말이아닐것이나 換言하면 「授業料를 納入치못하면 敎育을 못밧는다 或은 授業料를 내지안엇스니까 財産을 差押하겟다」 이러케 말할때에는 敎育當局者로서의 넘어나 殘忍且苛酷한 處置인것을 누구나 다 直覺할것이다

當局者여! 부러 授業料滯納者 全部가 赤貧如洗한 窮民으로 差押을當할만한 家具조차 맛당한것이 업는집이 多部分이 아니엇든가 그들은 아모 邪念도 惡感도 업는 貧民들로서 「사람은 배워야 산다」――는 ■■ 이래에 子女들 學校에 入學식혀 놋코는 授業料 안가지고 왓다고 先生에게 쫏기여 집에 도라오는 子女에게 「그래도 가거라 가서 先生任께 말슴하고 배우도록 해라」 돈이 생기는 대로 갓다 드린다고 말하고 ■ 이러한 ■■은 날에도 것번식이나 저어가며 子女들 敎育식히라 애쓴 父母들일것이다 그러한 苦境을 堪忍하면서도 不得已 普通學校도 卒業식히지못하고 子女들 中途退學식히는 父母인들 얼마나만엇스랴 그러한것을이 저희 그들의 財産을 差押한다면 그들은 目前에서 죽엄 그것을 참을밧게 업슬것이다 그되면서도 그들은 그것에 對하야 一言半句도 異議 말못하고 將來를 擔當하면서 「무엇! 모다 돈이십시요 子息의 큰가르친 月謝金을 못햇스니 누구를 탓하겟습니까」 이러케 어린羊가티 天眞한게 對하야 주지안흘가?

廣州郡當局者여! 적어도 人情이 잇다면 死에 直面한 그네들의 財産을 差押하기에 躊躇하지는 못할것이다 적어도 敎育當局者로서의 良心이 가러야할 籍으로 그네들에게 一縷의 同情의 눈물을 잇지 말것이며 그리고 그들에게 一線의 生의 목숨을 주며 一家의 幸福의 빛을 주며 一縷의 光明의 希望을 주기 爲하야 生覺할 이잇고 熱心스러운 이잇다면 一怒發起로 於着手를 今般의 授業料滯納處分을 中止하고 나아가 그것의 全部 免除 하기를 懇切히 바라는바이다

極貧民救濟工事 每日賃金은三十錢

빗지고일할수업서고향에도라가

統營海底道路工事場에서

【統營】 통영해저 도로공사(統營海底道路工事)는지난칠월이십륙일에 기공되얏스며그당시에통영읍소에서는소위극빈민구제공사(極貧民救濟工事)라는선명(鮮明)을가지고최저임금륙십전으로 인부를모집 하라는공문을각구장들에게배부한사실이잇습에도 불구하고 어느일본인일개인에게 일임식히여 공사를착수하면서 륙십전은새로히 저금이란것과 또는 금리(金利)저축심(貯蓄心)을장려한다하고을 사역하면서 하루에 매일이배 여명생활비도 채못됨으로 로동자들은 무리한처분을들어 관계당국측을극도로비판하는중이라함은본보에보도 되엿거니와 최근에와서또일삭을 감하야 하로에삼십오전식을 정하얏다는데 그중에서 매일금리라는것을 일전식빼앗기고 식비삼십전식을 제하고나면남는것이란것은 한푼도업기때문에 고향에다가 사오인의식구들을두고온인부들은 죽어도 왓든그들은「빗지고일할수업스니 차라리고향에도라가서 죽어도갓치죽겟다」고하면서최대의희망을 하고차자온 칠십여명인부가 바리고떠나는 인부가 매일륙칠인에달한다는데 일삭을매오일간에게산 지불하다는계획을유무미하여 노동자들이 그오일채우지못하고 떠나는인부는 혹여일삭을찻지못하고 떠난다하며 부득이저축하야 노동문도 그저축조항장측 통영읍장이 승인치안코는지불하지 안는다는 관계로그마저찻지도못하고떠나는인부가적지안코한다

【工事事務人談】 일삭감하된데대하야서는 처번에도 말한바잇스나인부들이 일을잘하고못하는데에잇습니다우리공사장에는 다른데비교하면삼십전이란것이 로동자들을후틉히생각하야지불하는것이올시다 그러고경상남도에서는 이러케일삭을 만이지불하는곳은 업기때문에 도령에서도말이만습니다

【勞働主人談】 무르시니 하는말이올시다만은 그참담무쌍한말을 엇지다하겟습니까 애가커도록 일을식히고 하로에 불과 삼십오전식이라는 일싹을 지불하게되니 그것을 바다가지고 우리집들에서 매일삼십전식을정하야 먹게됩니다 이러커리혀고나면 한푼의 여전이란것이 업슬것은 잘아실줄암니다 그러고 요사이에는 비가자조오기때문에 하로이틀을 놀게되면그 식비는 엇지밧게될는지 한정이 업습니다 그럼으로 차차빗을질머지게되면 결코 마음이 낫바서 그런것이아니라 엇절수업시 주인의눈을피하야 결국 도망질하기가례사입니다 그러케 도망을하게되니까 저금인지 무엇인지 그것도 찻지못하고 도라가는인부가만흔데 결국 그돈은누구의 수중으로드러갈는지모르겟습니다

大田市內에大火

被害額約三千圓 中國人二名檢束

【大田】 지난이십구일새벽한시반에 대전본정이정목 삼십칠번디에서 불이일어나 동번지리수국(李秀國)과자상점을비롯하야무장강권의창고(茂長岡田倉庫)와중국인포목상왕수정(王守卿)의집외자면소되여 맹렬한화염은 하늘을찌를듯한형세는 자못위험하던중 소방조의 진력으로 동세시십분에 진화되엿다는데 전소일동과반소이동(全燒一棟半燒二棟)피해액은 약삼천원에 달하야 근래대전지방 희유한대화라하며 발화원인은 목하조사중이라는바 방화혐의자로 중국인이인을 검속하야 엄중취조중이라한다

고일년으로 륙개월언도가 잇섯고그외십륙인에게약식명령으로각벌금이십원에처하얏다한다

崔璋徹役一年 林大成 鄭漆化 玄晳澤 吳啓學 劉東俊各六個月 李在擁 吳啓學各三年間執行猶豫 宋昌祚 金成乙 李東赫 王宗慶 李璟學 尹致圭 吳龍湜 劉亨珏 楊在善 李鳳明 朴壯烈 朴永燮 張景錫 金昌鎬 許應喆 李鳳明 各罰金二十圓

多年宿望이든 內湖築港工事着手

이십여만원의예산으로

【興南】 함남흥남(咸南興南)은조질회사(朝窒會社)의설치이래급속히 발전을 보게되여장차관북굴지의공업도시(工業都市)를만들려고 당국자들은 도시계획등에 여러가지로 애쓰고잇는 모양인데 그중에내호시가는 조선인의시가로 해산업(海産業)을주로하고잇스나 축항(築港)이되지못하야서 비가오면 침수(浸水)의 관계로 매우곤난하게 되여내호축항(內湖築港)문제가단연긴급케되여오든바 요사이에와서 일본인상야(上野)라는사람이이십여만원의공사비와 삼만여평의 매립(埋立)계획으로 근간착수하게되얏는데 이번공사의 청부업자(請負業者)는현주소를내호에둔 량농가 김응룡(金應龍) 량군으로그들은달은청부업자들과가티 가만히 안저서로동자의 임금중간에서 착취할것이아니라 이번공사에 쓰는로동자로한도중(都中)을쓰지하고칭누업자들도 현장에서 일을하면서 로임(勞賃)을평균히분배하리라는데 하로임금이 얼마식이나되리라는것은 아직 아지못하리라하며 지금은 공사착수에준비하고잇는중이라고한다

中國人襲擊事件

海州地方法院서 最高一年言渡

【沙里院】 거칠월 三사리원에 중국인습격사건은 커간주모자칠명검사외 괴소도 심리중이든바번 공관에 아래와가티최

成川南陽市 消費組合創立

그본재산오천여원

【成川】 평남성천군능중면남양시(平南成川郡陵中面南陽市)에는 농민대중을위하야 일용잡소비품과 산물을 중간상인에게착취를당하지안코 원산지로부터직수입하야 일반농민대중의 편리를도모한다는목적으로 시내 유지제씨의노력으로 인하야 소비조합이창립되얏는데 조합원은 일구(一口)에일원식 긔본금을불입하고 벌서부터 총구수 일만오천여구에달하얏는데 개업은 오는구월십팔일부터 개시하며 지난팔월이십삼일 창립총회를 열엇는데

濟州島學生事件

最高一年半言渡

목포지청에서판결

【木浦】 지난이십구일오전열시경목포지청(木浦支廳)제일호법정에서 교원실을 습격하고교원에게 폭행하엿다는 제주일차학생사건(濟州一次學生事件)피고양치삼(梁致三)외구명에대한 판결언도가 잇섯는데 이등재판장은 아래와가튼 주문(主文)언도(言渡)가잇섯다

被告氏名	求刑	言渡
梁致三	一年半	同
梁斗玉	一年二個月	一年
高泰利	一年二個月	同
高雲石	一年二個月	同
愼昌珍	一年	同
洪李均	一年	八月
金源璟	一年	同
玄道善	一年	同
金斗珍	一年	同
申璨務	一年	同

順天에도暴風雨

拔穗農作被害殆甚

농가는흉년과근을납면?

【順天】 지난이십육일오전여덟시경부터동일 밤중까지전남순천(全南順天)을 중심으로부근각지에는 가는비와함께 이십사면이후의처음인큰폭풍(暴風)이와서 벼마친발수(拔穗)된곡작물의 피해는 실로참담하바잇슬뿐아니라 작년이래 풍년고근에 울든 일반농민들은 입날의 흉년고근이 닥쳐올것을 우려하야말지안는다고한다

燒酒甁携帶하얏다고

無辜勞働者解雇

安邊砂防工事場의苛酷

【安邊】 함남안변군에서는군 수해궁민(水害窮民)――(水害罹災民失業者等)들을구제하기위하야칠월삼일부터 황룡산 사방공사(安邊黃龍山砂防工事)를시작한후 ㅣ반로동자들의 불평과 불만으로 문제가다단하야 상상이외의 파란이중첩 하엿섯다그 … 藥英臣(二〇)으로서본시는건장하야 매우씩씩하든 청년인데 그날은 갑작이배가좀압흐다고 함으로 자애심만흔 그의모친은 갑작이 배압흔데에술을먹으면 낫는다는말을 들엇든지 「사이다병」에 조그만치 소주를 너어주엇든것으로 그것을가지고가서 자긔가먹을것는 개음에다담어 두엇든것인데 사무실에발각되야 결국그와가티 해고를시킨것이라고 하는바 그의부친은 이억울한말을듯고 곳 사무실에 달려가서 일장의설전이 잇섯고 그의 동무들은 애매한 그를동정하야 말지아니한다한다

慶州消費組合

不遠間開業

주주모집량호

【慶州】 경북경주읍에서는유지손달진(孫達鎭)씨외에 십여인의 발긔로 조합을 조직하고자 십여조합원이 모이여 조합창립에대한 모―든것을 토의하고 임원은 아래와갓치 선거되얏다더라

組合長 張元用 總務 金國漢 理事 金利均 書記 張聖廷 監事 金元鋼外二人 評議員 金明善外八人 幹事 朴濟淳外四人

인외 발긔로 소비조합(消費組合)을 창립하고주식을 배주로매주에 오원식으로 정하야 최고를십주까지한하고 권리한손달진씨가 진심갈력하야 조합원을 모집하든바 응모성적이 극히 양호함으로 구월중순내로 개업하겟다는바 중간상인 물가에 눌리든 일반은 하로밧비 개업하여 주기를 바란다고하며 이와가치 수용자들은 금번창립된 소비조합에 만흔긔대를가지고 군민의 찬동하에 속히개업하기를 고대한다고한다

興南「쓰리」團

一網에打盡

소년십인조

【興南】 요사이흥남서호수재소에서는 지난이십팔일에 소년쓰리칠명을 잡어가두고 엄중한취조를하고 잇는차에 이십구일아침에는 흥남역전에잇는 일본인상점에서 상점주인이 두사람을잡엇다는데 그들은 십세이상과 이십세미만의소년으로 십인조의 쓰리단을 조직하여가지고 상점집마다 가서는 물건사는것처럼하고 주인이보지안는 사이에는 훔쳐간다는바 아즉확실치는 안엇지만 그들의범행은상당히만흐리라고한다

郵所問題로 兩方이陳情

각방면으로운동

【舒川】 충남서천군마동면수동리(忠南舒川郡馬東面水東里)에잇는 우편소(郵便所)는 대정십이년 륙월십일부터 그곳에잇는 길영(吉永)이란 일본사람이 전신전화소를 경영하다가사정에의하야 전신전화소는 금년삼월 삼십일 일본사람의 손으로 드리가게된바 수동우편소(水東郵便所)가되여 방금사무를진행중인데 장항(長項)으로도방부면 충남에유망지로서 긔차가통하고 현재역전에사는 사람도다대한데 그들은장항이 발전되는만치 우편소는 반드시장항으로 이전하여야 무엇으로 보드래도 적당하다는 구실로 진정서(陳情書)를 당국에 제출하고 목하대활동중이라는바 수동우편소(水東郵便所)가 장항에이전케 될는지 일반은 목하주목하고잇다 한다

醴泉地方一帶

吐瀉疫이猖獗

하로에백여명환자가속출

一般家庭의注意가必要

【醴泉】 경북례천지방(慶北醴泉地方)에는 환절긔(換節期)에들며토사(吐瀉)가크게유행되야 확실한수자는 알수업스나하로에도 몃백명식환자가 발생할뿐만아니라 더욱이 뚜렷하지아니한 폭풍우가 이러나서가옥에대한손해는 자치하고 농작물의발육상에도 적지안흔 해를입게되는요사이에 이와가튼 악병이발생하는것은 좃치못한 증조라하야 일반인심은 자못불안한상태에빠져잇다는데만일이 현상대로나간다면흉년(凶年)도면하기어렵거니와다른전염병(傳染病)이 뒤대치지나 아니할가하는 우려도업지안는바 이에대하야 일반인사는 무엇보다 특히위생에주의할이조라한다

信川郡南部面의

機業模範村設置

그곳주민들의노력으로

【信川】 황해도신천군남부면부정리평촌(信川郡南部面府亭里坪村)에는황배근(黃培根)외십구호 주민이 긔업모범부락(機業模範部落)을조직하고 최근 폭풍미하는 불경긔로 인한긔가몰락한 이때에 리용하야 부업으로 직조업을 배양하고 부녀자에게 다시업는조흔 직업을 주고자 여러가지로 분망중이라는데 이제수직긔(手織機)와 정경기(整經機)등다수를구입하야 면도당국에서도 삼백원의 보조금이결정 되엿고 오는십월말경에 도산업긔수(道産業技手)조남희(趙南熙)씨가와서 견습강습회 까지도 개최하게 되리라는바 그장래가자못 촉망된다고한다

靈岩文字普及

第一回修業式을擧行

【靈岩】 전남령암문자보급반(靈岩文字普及班)학생남녀일백사십여명은 지난삼십사일에 동무리령남학원강당(朝南學院講堂)에서거행하고 일반회생의 청리옷혼바 각각상품을수여하고 반원들의 감상담이 잇슨후 무사폐회 하얏다는데 제이회는 구월초순부터 계속개강하리라한다

定州光東洞에

婦人夜學盛況

【古邑】 정주군갈산면광동동(定州郡葛山面光東)에잇는무진소년회(戊辰少年會)에서는 지난칠월상순부터 무지에헤매는 동리부녀자 팔십여명을광동학원(光東學院)내에모으고 문자보급과 필요한 상식보급을 목적으로 야학을 개시하야이래 성황으로 계속중인바 학생팔십여명을 갑,을,병세반으로 난호와 다섯명의 교원이 열심으로교수하는중인데 생도들도 열심으로 공부하야 불과 만개월여에 놀랄만한 수확이잇다하며 부근에서는 칭송이자자하야 모범하려는곳이 만타는데 교원으로애쓰는이는 아래와갓다고한다

敎員 金元植 洪淳煥 金起草 金鎭昌 金起憲

芙江에窃盜

지난이십구일오전비시경에 충북부강(忠北芙江)김동환(金東煥)가에 절도가 침입하야 의복능철을 약오십여원어치 걷어가지고 취동망한바 이웃사람 몃사람은 뒤늦이여엄탐중이라한다

暴風의襲來로

農作被害莫大

◇…그중조는전멸상태

榮州,奉化一帶被害

【榮州】 경북영주봉화(榮州奉化)일대에는 지난이십륙일오후륙시경부터별안간폭풍이이러나기 시작하여 익일오전까지계속하며 농작물에 피해가막심하는바그중에도조(粟)는더욱이전멸상태에 이르렷스며 장마와 긔후충재등 여러가지재변을 나겨근넘어지요행으로로엽는 일 평년작이상을 예상하든 농민들은가에서는우려하기를마지안는다고한다

▲安岳面協議員會 【安岳】 황해도안악면(安岳面)에서는지난 이십륙일오전십시부터 동면회의실에서 면협의원회를 개최하고삼대중요사항(三大重要事項)을 토의가결한후 동 오후한시경에 폐회하엿다는데 결의사항은 평안악에잇서서 상민(商民)등은 물론일반시민에게축전간접으로 리해관계가 마대함을 민안이라 장래본면의 발전상중대한 영향이잇슴을감안(殷地市場使用에關한件)에 대하여는 시장으로 사용케하되인가수속이 끗난후에적당한방법에의하야 사용케

種牡牛가 사람을죽여

【忠州】 충북충주군금가면문산리(忠北忠州郡金加面文山里)곽래영(郭來永)(五六)은지난이십오일에 동리김영제(金永濟)에소 종모우(種牡牛)를어더 밧을갈다가 도련히소가 달여드러뿔노거드량및흉바다서 그자리에쓰러진것을 간신이업고 충주병원으로 드리오다가 도중에서절명되엿다한다

支拂期不守로 物資供給拒絶

동해철도공사청부업자상대로

通川郡內商人結束

【通川】 통천을두배리간동해북부선 철도공사 청부업자인수식회사 황해사(黃海社)는 일반지불상태가 완만해서 이회사를상대하야 거래하는 상업가들의곤난이 심하다함은 긔보한바도잇거니와 근자에도 이회사의지불이 이전이불당하야 하능반침을변경하려는성의가 뵈이지안흠으로 이회사를상대하는 각물자공급자들은 이회사가 현재의태도를 고치는성의를 뵈이지안는이상 단연물자공급을 거절할것은 긴급지히하리라는바 여긔에대하야 가장다량으로 마초등을공급하는 읍내모씨는 다음과가티긔자에게말하는다

自衛上供給拒絶하련다

某氏談

「황해사가 근자에모―든지불상태가 심히완만해서 ……죽제쳐간조를 아니보와 줌으로우리상업가들의 밧는바 타격은실로큽니다 여러번 가조긔월화수를 요구햇스나 일행래도흡 고치지안코니부득이 우리들은 자위상 공급자히를불고 단연물자공급을 거절할작정입니다」 운운

汽車枕木을베고 자다가頭部重傷

【綾州】 전남화순군능주면석고리(和順郡綾州面石庫里)에사는구간대(具千大)는지난이십칠일오후한시이십륙분에동면관영리(寬永里)구역인 철길에서 놀다가 졸음에못이여 구부근 긔차선로의침목을베고자는중 광려선(光麗線)차가 려수를향하야 통과할즈음에 두부(頭部)를닷치어긔리로 약오촌가량 깁이가약오분가량의 중상을 당하얏는바다행히생명에는관계가업다고한다

醴泉한글講習終了

【醴泉】 본보례천지국(本報醴泉支局)주최한글강습회는 긔한이 종료되얏슴으로 지난이십칠일 오전십시에 회장내에서 정종(李鍾鍵)씨사회하에 폐강식(閉講式)을거행하엿는데 먼저강사김원종(金元鍾)군이본강습회에대한 경과보고가잇슨후에 결석이업는자 우량자와하로도 결석이업는 자 구십여명에게 상품을수여하고 인하야 회장대리정종익씨가회고김감상담이 잇슨다음에 래빈축사로 례천사설대창학원교원 권영달(醴泉私立大昌學院敎員權寧達)씨가 한글의유래와또는우리는 천대시(賤待視)하였든우리글을 … 그리고 오늘이야 … 알게

殷栗農會員

다된참외를베여

一般은非行에憤慨

【信川】 황해도은률군일도면(黃海道殷栗郡一道面)은면작모범경작지(棉作模範耕作地)로지정되야 군면합작으로 목화재배를 교적만히 장려하는데 이주오은 군농회원들이 출장하야 참외,호박(眞在)심은것을 불가하다하면 거의익어 버릴것임에 밧커 버리고 긘부버허버림으로 일반의비난이 만라한다 재배로서 부조선서는 참외는별노 다른방법으로도 심으지안코 목화밧헤 가력십어왓섯든바 때 만일에목화를 특히장려할목적이라면 한창밧을시쥘때에 경작을 금지하고 또는밧육되는 잡물들을 버여버린다면 별문제이나 지금은밧을시는 다지나고 정숙기에 나는때 그가령무리하게 버려내임은 업는조선사람살님으로서의 적으나마 도움이되리라는 희망이나마두엇든 농민들로서의 무한한비웃거리로 군농회원의 비행여론성이자자하다한다

裡里에客死者

兩日에二名

【裡里】 전북리리(全北裡里)에서는 지난이십팔일에 일명은경정(京町)에잇는빈집이층우에서죽엇는데 모히중독자라하며 일명은 지난 시장(市場)부근에서 죽엇는데 의사검증에영양 부족이라하며 시체는 수사한결과 호적등본한장을 어든바 리 류칠번지에박정안(朴性安)이며이남이녀까지 긔재되엿다

豐山私校

公普昇格

【會寧】 함북회령사립풍산학교(咸北會寧私立豐山學校)는지난 공립보통학교(公立普通學校)로승격되어 오는구월부터 개교한다는데 일마권에 지방유지제씨의 열심업는운동과성의로 금번장두공립보통학교 승격을하리라는바 일반민간과지방케위는것버항을 마지안는다고한다

警察에自首한

美妻刺殺犯

장모는생명이위태하여

【平康】 지난이십일일열두시반에십륙세란것 금처를단칼에무참히도 죽이고그 장모를단자하야중상을 입힌잔혹한 사실이잇섯다 그내용을 보도하건데지금으로부터 삼년전에 평강군남면가곡리(平康郡南面佳谷里)최봉진(崔鳳鎭)(三三)은그동리김도성의데릴사위로 지참금 삼십원을가지고 드러가 삼년동안이나 가장진실이 머슴을 사려주며잇다가 금년삼월에그약혼자인 김씨(金氏)와 결혼식을하고 십여일동거하다가 그내외가 나가서 별거하기를 그장이장모에게 청하얏든바 그장모가 절대불응함으로그처만을 다리고 근촌으로도주하야 살녀하얏스나 장모가여러가지로 방해하야 처는 처가로 보내고 최봉진은 본집에 잇든바당일 오전에 풀을베려갓다가 아는사람에게장모가 비밀리에 자긔를내쫏고 다른사위를 엇게정하얏다는것을 듯고 분개하야 곳집으로도라가 가리로칼을 가려가지고 처가로달려가서 장모와처를 불너드려 그사실을물은후 지참금삼십원과 삼년머슴산 고가를 내라고 닷토는것을 보고 너도 어미와가튼년이라고 단도로찔너 넘어지는것을 다시한번 더찔너 죽게하고 장모를 다섯곳이나란자하야 중상을입힌후 평강경찰에자수한것이라더라

信川邑內에

市區改良工事

본월에착수한다

【信川】 황해도 신천읍(信川邑)내중앙을 관통하는도로가 협소하고굴곡하야 교통상으로나 미관상으로나 또는발전상으로나

爭議事件으로

張金兩君送局

함흥검사국으로압송

【永興】 함남영흥군영흥면하동(咸南永興郡永興面下洞) 농조원 장(張)군과 농조원김동일(金東日)량군은 지난칠월중에 농업소작쟁의(農業小作爭議)사건으로 영흥서에 검거되여 엄중취조중이든바 가택침입상해폭행죄(家宅侵入傷害暴行罪)등 죄목으로 함흥검사국(咸興檢査局)으로 일건서류와함께 압송되엿다고한다

依支업는靑年

白晝婦女强姦

범인즉시체포

【鳳山】 황해도봉산군 … 에서는 지난이십삼일오전십일시경 길가는부녀를 강간한자잇서 일시 소동이 잇섯다는바 범인은 그동리김모(金某)의 아들 … 이라하며 범인 그는 … 다섯살 … 이곳저곳 … 뭇다고한다

多木,土井兩氏

保組에寄附

【咸悅】 전북함열보안조합(全北咸悅保安組合)에 긔본재산으로 다목(多木)씨가 일금오십원과 토정(土井)씨가 일금이십원을 긔증하얏다는바 조합원들은모도가감사하다 고한다

授業料減下코저

兒童等密議

당국에진정서제출하고

五割減運動遂失敗

【退潮】 지난이십삼일에 퇴조공보교(退潮公普校) 오학년생일동은 모처에회집, 고커 수업료오할감하(授業料五割減下)의진정서를 함주군청당국(咸州郡廳當局)과 학교당국(學校當局)에 제출키로결의한후 그익일에는 전교생도에게 등교방지(登校防止)를 하기로 고의하자 위원은 륙년생중 몃명을 선택한후에 해산하자 함주군수와학교당국에 진정서를 우편으로제출한다 … 와지안하겟다는것은 너무나무리한일이라고 동교교장은 권고아동들에게 려설한후 해산을 하엿는데 이 달일에는 륙년생남을용(南乙龍)을주모자일뿐아니라 아동들에게 등교방지까지하기로하엿다는 리유로 동일부터무기정학(無期停學)에처하엿다한다

長淵女靑主催

女性講演盛況

【長淵】 황해도장연읍녀자긔독청년연합회에서는 지난이십칠일에 당지례배당내에서 녀성강연회를 개최하엿섯는데 다수 청중이 모히여 대성황을일우어 장내에는 … 지안타고한다

砂防實施를

當局에陳情

【忠州】 충북충주군동량면하권리와조동(忠北忠州郡東良面下權里와 助洞)리에 약이백정보나되는 사산(砂山)이잇서서비가조금만와도 모래가 나려미러 전답(田畓)에 피해가불소함으로 일반주민들은 심려중에잇든중 금번에동면장권태동(面長權泰東)씨와양동리주민들이연서로사방공사(砂防工事)를속히실시해달나고도와군에진정하얏다더라

小學生溺死

納幣日압두고

헤염치다가

【安州】 지난이십칠일오후두시경에 평남안주군동면맹수리(平南安州郡東面孟州里)삼백칠십일번지에잇는 변정흡(卞鼎洽)씨의둘재아들빈은(日殷)(一三)이라하야은 학교로 도라오는도중한삼사명의 동무들과 수문어구(水門於口)경편철도교자처인입구경에서 목욕을 하다가그만실족하야 불귀의 객을 일웟다는바 죽은 학생은 납폐(納幣)일자를 삼일압두고 … 그시체는 동면주재소순사차련호(車連浩)변사무소회게원김기숙(金基淳)량씨가 필사적노력으로동일오후세시반에 건지엿다는데 부모들의호천규지함은 참아볼수업다고 한다더라

… 병선(曹炳善)씨는 … 이래로 중병환자를 수십인을 치시키여 의술의명성이 자자하야원근각지에서도 차저온 환자가만타는바 금번에도 개업십주년을 자축키위하야 본보령암지국후원아래 이개월간 사회봉사적사업에 로력할 모양이라더라

九歲少年이 水泳타溺死

【綾州】 지난이십팔일오후이시반 경에 전남화순군능주면내리(和順郡綾州面內里)김순남(金順南)의장남김칠(金七)(九)는 같은동리아해들과 영벽강수영장(映碧江水泳場)에와서 목욕을하다가 무참이빠저죽엇다는데 그는 동리에서 월명의거리가잇난 전기수영장에와서 목욕을하려고 헤염을 배우다가 … 매여노흔배를타고 놀다가 … 사람이 오난것을보고 놀내서 해ㅣ이 배에서 뛰여나리여 도망질을하다가 이아해도 가치도망질을 하려다가 물에 빠지엿다고 헤염을 못친관계로 그와 가치무참히죽은것이라한다

地方人事

▲李源敎氏(蘆川郡下南面長)同上

▲全秉郁氏(蘆川郡邑面長)新任人事次去二十九日에本報蘆川支局來訪

▲康濟善氏(合名洋靴店主)去二十四日午後二時市內七星里自宅에서遭外艱喪

▲李善都氏(本報安州支局長)支局用務를帶하고再昨入京

◇訂正=八月二十八日本報第三面記事中康基濟公判中前田檢事는阪本檢事[illegible]의誤植이기訂正함(安州支局)

本社主催와後援

스포ー스씨ー슨을마저 開催할十三種大會

九月二日에씨름을비롯하야 柔道, 拳鬪, 野, 庭球, 籠球

권태중이나는 녀름철이지내여 서늘한바람이불기시작하면서부터는 청소년아동의활약할 스포ー스·씨ー슨이닥처오는것이다 년례에의하야 금추의운동경긔계는 융성할것을 예긔하는바이지마는 이를더한층장려하야 일반에게보급시키는일방 운동선수들의 수양을위하야본사(本社)에서주최또는후원할각종운동경긔대회는 전부십삼종에달한다 우리의현상으로는학생운동을중심삼을수밧게업는만큼 원긔왕성한 남녀학생들이각자모교의영예를위하야 최선을다하야건투하는광경을볼때에 누구나 감격을늣기지아니할수업슬것이다 각종운동경긔중 위선구월초마지하면서바로개최할것은명후이일밤시내경운동(慶雲洞) 천도교긔념관(天道敎紀念館)에서조선씨름동인회주최와 본사후원으로 거행할제일회 전조선씨름용사권대회(全朝鮮씨름勇士權大會)를비롯하야 오일에전조선 단체유도대회(全朝鮮團體柔道大會)와십일에 황을수군환영권투대회(黃乙秀君歡迎拳鬪大會)등은 일자도확정한것이어니와 이밧게전조선녀자정구선수권대회(全朝鮮女子庭球選手權大會)와 동녀자농배구대회(女子籠排球大會)와 중등학교야구련맹전(中等學校野球聯盟戰)은구월중에거행될것이다

本社主催와後援의 運動競技大會(其一)

第一回 씨름勇士權大會 九月二日夜天道敎紀念館에서

第三回 全朝鮮團體柔道大會 九月五日中央青年會運動室에서

黃乙秀歡迎拳鬪大會 九月十日場所追後發表

第五回 中等學校野球리ー그戰 時日과場所는追後發表

新京劈頭의壯觀 씨름勇士權大會

씨름同人會主催 本社運動部後援 二日夜天道敎紀念館서

조선재래의 민중운동으로 보급되여잇는씨름을 더한층 보편시키기위하야 창립한 조선씨름동인회(同人會)주최와조선씨름협회와 본사후원으로 거행할제일회전조선 씨름용사권대회(全朝鮮씨름勇士權大會)는경찰당국에 허가관계로 하로동안 더연긔하야 이일밤 칠시부터 시내경운동(慶雲洞)천도교긔념관(天道敎紀念館)에서개최하기로확정하엿다 그동안 주최자측에서는만반준비를 다하얏스며 출장할용사들은 권부명조外지에 입경할터인즉 당일의성황은 예측하기에충분하다 그리고 당야장내를정리하기위하야 입장료를 보통 이십전 학생십전식 증수하기로되엿다

大會任員會 一日午後三時에

대회당일에관한 모든 사항을토의하기위하야 대회임원회를명일일 오후삼시종로(鍾路)일정목 조선체육회사무실에서 개최하기로되엿스며 대회 임원의씨명은다음과갓다

【審判部】 姜樂遠 韓鈴熙 金東澈 徐相天 李丙三 金守基 金鍾淵 金保榮 【大會任員長】 朴暘 【記錄部】 李吉用 李源容 【呼出部】 韓章元

唯一의權威 團體柔道大會

五日青年會運動室에서

벌서 금년에 제삼회를 맛게된전선단체유도대회(全朝鮮團體柔道大會)는중앙긔독교청년회주최와 본사후원으로 오일오후일시종로(鍾路)중앙청년회(中央靑年會運動室)에서개최할터이다 작년에 패권을잡은청년회는물론이려니와 최후결승전에석패하야 일개년동안 와신상담하든송도광무관(松都光武館)도금년에는 필승의세로 출전할터인즉과연 패자의영예는 어느단체에서누리게될지 예측할수 업시 흥미가 무쌍부진할것이다 그리고작년에 분투하다가 불행패퇴한의 눈물을 먹음게된강도관(講道館)도그의 출전을편마하기에여념이 업다 한층 래년에보지못하는장관을일우을것이다

平中優勝 對龍中野球決勝

5A—2

回戰	一	二	三	四	五	六	七	八	九	
平中	0	0	0	2	2	0	1	0	A	5
龍中	0	0	0	0	0	1	1	0	0	2

【平壤】 平每主催第一回中等校選拔野球大會龍中對平中決勝戰은三十一日午後三時十分부터平壤公設運動場에서, 球審 高須, 壘審 松島, 熊代, 吉田審判下에龍中先攻으로開戰하야五A對二로平中優勝하고同五時十分에閉戰하엿다 그리하야優勝校平中에게優勝盃를個人打擊賞銀盃는京中白石君에게授與하엿다

第八回體育日 京城運動場에서

京城府에서는恒例에依하야第八回京城府體育데이를十月一, 二兩日間午前九時부터京城運動場에서盛大히擧行할터인데 運動場은無料公開할터이며當日主催할運動競技種目은다음과갓다

▲第一日(十月一日)
▲陸上競技場 午前九時 府內初等學校聯合體操並競技
▲野球場 午前九時 青年團리ー그準決勝 午後一時府內小學校리ー그決勝戰 午後三時府內普通學校리ー그決勝戰
▲庭球場 午前九時全朝鮮女子庭球大會(京城日報社主催)
▲第二日(十月二日)
▲陸上競技場 午前九時 全朝鮮女子올림픽大會(朝鮮新聞社主催) 午後一時 府內女子中等學校聯合體操
▲野球場午後一時 青年團리ー그決勝戰

奉天遠征軍 慰勞會開催

奉天에遠征하야 全滿洲軍을擊破시키고歸京한全京城陸上競技選手一同의慰勞會는 安藤京城府尹外의發起로 五日午後二時南山町京城호텔에서開催할터이다

現金偏取한 二人을檢擧 木浦署서取調中

【木浦】 부내대성동(府內大成洞)하항수(河恒洙)(三一)와박곡면사천리(朴谷面瓶川里)리상필(李相弼)(二六)은공모하고박곡면사천리에사는정병훈(鄭炳勳)리상진(李相珍)리상목(李相睦)정자현(鄭子鉉)등을일본으로보내주겟다하고 삼십원내지 사십원식을 사긔편취한후 그중것을감추어 버리엿섯는데 지난이십오일 목포서에서는 전긔두사람이 모처에 잠복하여잇슴을 탐지하고 체포하야 방금 엄중취조중인데 이번 긔두명은 사긔상습자로서 이전부터 공모한후 여러차례나 농매한 농촌사람들을 일본보내주겟다하고 사긔하여 왓다는데 그피해액은상당한모양이다

罰金과體刑 十名에判決

원산지청에서편결언도 被告等控訴準備?

【元山】 원산련근각지의지난칠월 불상사사건의피고들은 원산지청에서 판결을밧게되야 사건발생이래 지난 십오일까지에 이십오명에 대하야 최고일년징역과 최하벌금삼십원에 처하얏다함은 이미보도한바어니와 그후또다시 이십일부터 이십팔일까지 원산지청에서 판결언도를 바든사람은 다음과가티 열사람이라는바 피고중에 대부분은동형에불복공소를하리라고한다

▲元山府榮町李泰勳(三二)罰金五十圓▲元山府榮町田昌?(二三)同三十圓▲文川郡都草面朱鳳燮(二一)同七十圓▲同所孫鍾雨(三〇)懲役五個月▲同所李基鎬(三〇)罰金五十圓▲同所李奉三(三一)同五十圓▲同所朴孝鳳(三〇)▲德源郡赤田面洲鶴重二(二〇)懲役八個月▲平壤府橋口町白戊鍾(一九)同六個月▲高城郡隴?面李長植(三〇)同四個月(以上)

勞組中心으로 十餘名檢束

회게장부새지압수하여 北青警察繼續活動

【北青】 함남북청경찰서고등계서는 지난이십칠일에 돌연경계망을늘리고북청운수로동조합간부, 北靑運輸勞働組合幹部)김학수(金學洙) 상순(韓相俊)김군협(金文協)씨를비롯하야 가라요인합 십여명을 검속하는동시에 동조합회계장부까지 압수하였다는바 그내용을 들은바에의하면이즈음리모가북청운수로동조합 작업장인 북청역구내하를취급을목표로하야 새로히로동조합을 조직하려고 시내모처에 창립준비사무소를두고 간판을내여걸던 그날에 북청운수로동조합원과 일상격투가 일어난일이잇섯다 함은 이미보도한바어니와 그이일에 무소속인한종우(韓宗禹)리인택(李寅澤)등이 긔리창립사무소에이르러 그안에잇는사람들과 언쟁을 하다가 필경 유박권이일어나서 권긔한종우와 리인택외이인이 검속되고 그의일인 이삼칠에북청운수로동조합 간부와 중심으로하야 다수의검속자를내엿는바 일반은 금후사태여하를 주목하고잇다한다

仲裁者歐殺 加害者는逃走

【平壤】 차흥렬난다고중개자

는급성복막염(急性腹膜炎)에걸리여 드되어지난십팔일 오전두시경에 절명하엿다는데 지난십구일에 고목사법주임(高木司法主任)의립회와 ?포공의(?浦公醫)의해부(解剖)한결과 외상적급성복막염(外傷的急性腹膜炎)으로 권긔최남수가 타살(打殺)한것이 판명되엿다한다

各地暴風雨後聞

颱風一過後 一般農作被害

평남과경북과전북등의 三道狀況報告內容

각도 경찰부장의 보고에의하면 일전의 폭풍우로인한 농작물의 피해는아래와갓다

▲平南 粟, 黍, 麻, 煙草等一割減收
▲慶北 果實七十圓, 稻六千圓損
▲全北 苹果五千貫二千圓, 梨一萬五千圓損

兩橋를流失 어대진의손해

暴風雨로

【漁大津】 지난이십이일밤새도록 나린비가긋난 한후연해안일대에는 다시뜻하지 안흔 폭우가습래하야 이일간이나 계속강우하여 처처에대홍수를 일우웟다 이로인하야 어대진부근 일대는니해화(泥海化)하엿스며 어대진관문인 봉강(鳳岡)으로 통하는봉강교와 룡강(龍坪)으로 통하는어랑천교(漁郎川橋)는전부 류실되고 목하고립상태에 잇다이 머진은 미명에는 화살가티내리는폭우와폭풍가지 일어 어선가옹농작물은뼈온자망(鰤刺網)가 축등기타에 미치는 손해는실로막대하여 약사오천여원에 달할것으로관측된다

暴風雨로 집이문허저 中國人一名溺死

【白川】 황해도 백천(白川)지방에는 지난오후아홉시부터 열한시까지 폭풍우가이러나일반은 농작물에 매우염녀를하엿스나다행히 막대한 해는업다는바 은천면성호리(銀川面星湖里)에서는 집이문허저중국인로동자한명이 죽엇스며 두명은중상을입엇다 한다

山村은風災 江村은水亂

인심이자못흉흉 宜寧一帶의災害

【宜寧】 경남의령(慶南宜寧)에서는 련재인화 (天災人禍)가한가지로 고리지못하고 참을 수공긔가 무거운 커긔압(低氣壓)으로 화하여간다 의령의권군십사면중 칠면은 락동강(洛東江)을 연안하야 지난번홍수에여지업는 수해로침수면적까지는 농작물이 컨멸이되야 총면적오할이나 거이겁하여젓고 남으지기

善山警察大活動

金烏山方面에 수년전중대사건발생한곳 一般은將來를注目

【善山】 선산경찰서(善山署)에서는지난이십오일돌연흑암경부(黑岩警部)이하 사복경관륙칠명이 금거금오산(金烏山) 산상에출동하야 종일토록 맹렬히 활동을하다가 밤에도라와서 불면불휴로각방면으로 활동을개시하는중이라는데 시긔가시긔이고 또금오산이라면 사년전경찰의 가슴을서늘케하든 사건의발생지이라 일반은 그하회를매우 주목한다는데 내용은절대비밀에 부침으로 알수업스나무슨중대사건의 단서를 어드라고활동하는모양이라한다

熊川警察에서 多數靑年檢擧

출옥동지마지갓다가 로동가를불넛다고

【熊川】 경남창원군웅천면과 웅동면에서는 지난 이십팔일에 진해경찰서 국지경부보(菊池警部補)가출장하야 소할주재소원을 동원시키여서 당지청년동맹위원들을 금거하는동시에 작년국치긔렴 격문사건으로 팔개월식 체형을밧고 마산형무소에서 복역하다가 지난십륙일에 만긔출옥한웅동면조맹구 조원갑(曹孟奎, 曺元甲)두청년을금거하야 진해본서로압송하얏는데 탐문한바에의하면 권긔조맹구 조원갑두청년의 출옥시에 출영갓다가 도라오는길에 노동가를불넛던바 이것이경찰에 탐지되야 검거한다하나 시긔가 시긔인만큼 이런구실하에 아마예비검속인듯하다더라 검거된청년은 아래와갓다

趙亨奎, 金鐵作, 姜榮浩, 曹孟奎, 曹元甲

발길로차서 同僚致死

술먹은새닭

【浦項】 경북구룡포주재소(慶北九龍浦駐在所)에서는 지난십구일에 원적을 영일군달전면자명동(迎日郡達田面自明洞)에두고 당지에와서 선부(船夫)로잇는 최일수(崔日守)(二〇)와 원적을경남창원(慶南昌原)에두고당지에와서 선부로잇는서팔수(徐八守)(三六)을 상해치사(傷害致死)혐의로검거하야 엄중히 취조중이든바 서팔수는 석방하고 권긔최일수는 포항본서(浦項本署)로 압래(押來)하엿다는데 사건의내용은 지난십륙일밤에 권긔최일수와 서팔수두사람은 구룡포시장정안순이(九龍浦市場町安順伊)음식점에서 술을먹고 노래를부를때 원적을 전남남해(全南南海)에두고 당시에와서역시선부로잇는박덕조(朴德祚)(三〇)가술이머취(大醉)하야 지나가다 긔음식점으로드러가 권긔최일수의발을 밟음으로 최일수는분개하야 박덕조의 복부(腹部)를따린것이 원인으로 권긔박덕수

神戶各署聯合으로 全協系三十名檢擧

◇……합병일에비검속이나 內面에某事件潛在?

【神戶支局】 시난이십륙일미명에 경찰서 헌득고과와 시내각경찰서고등계에서는 비상 소집을하고 그시찰에부친 전협의원 집중수색하는 일방 권해근최상래박봉수(全海根, 崔尙奎, 朴鳳柱) 외삼십여명을검속하고아즉 도사복형사대는 의연 활동중인데 검속의리유는 합병긔렴일을 압두고 예비검속이라고하나 동삿각서와 협득고 파의활동을듯와동경에모사건파련이잇는보 하다더라

荷車又復轢人

頻發하는大邱事故

【大邱】 지난이십구일오후륙시경 대구부내신정박성녀(府內達城町朴姓女)는 달성공원압거리를 피하려다가 맛츰 초속도로 시내신정 림창섭(新町林昌燮)의소유하물자동차가 오다가 일오와 정면충돌되야 두부와흉부등에 중상을입엇는데즉시동산병원(銅山病院)에입원치료중이나생명이위독하다고한다

(인)남자가잇다 성천군삼리(成川郡三興面九龍里)조진농(趙鎭農)(三〇)은 이십구일 오후여섯시경에 동리리래원(李泰元)의 음식점에서 술을마시든중 싸홈을시작 하엿승으로 중재하려든 리래순(李泰淳)(三〇)이가 이날오후 마침 그의싸홈에 드되어죽어버렷승으로 소관경찰에서 가해자를체포코저 자긔집에갓슬때에는 자최를감초앗음으로 목하행방을 수사중이라한다

泥醉한日人驛夫

言爭쯧헤短刀질

두사람이나찔러중상식혀 利原郡東面谷口에서

【遮湖】 지난이십오일오전오시경에함남리원군동면곡구역전(咸南利原郡東面谷口驛前)에서 역부로잇는기리하라(キリハラ)란자가 그곳리태희(李泰熙)주점에서술을먹다가동면장원리에잇는리량원(李良元)강종국(姜鍾國)두사람과사소한언쟁을하다가 그압로상에서 기리하라드러 단도로 엉덩이를찔러큐혈의참극을 일우엇다는데 이케그자세한 내용을알어보면 처음에 강종국이와 원본인역부 사이에 사소한 말다툼을하엿는바 그때에 옷방에서취하여누어잇든 권긔해자 리량원이가 깨어서만류한결과에 맛서로화해 하엿든바 그때에긔차올시간이 되얏다고 가해기리하라는 정자거장에 나갓다 얼마후에자긔와 가티근무하는리영호(李永浩)란역부를 달이고와서 다시싸홈을 붓치고 자긔는술그머니 나가서 곡구주재소원본인 순사를 달이고오든길에 무단이 명홍을 쫏처 나오는피해자리강두사람을그외가티참혹히자상한것이라한다 그리하야 즉석에혼도되엿피해자들은생명이 위급하여차호의원(遮湖醫院)에 급히긘화를 하여동의원 의사리종규(李鍾奎)씨가 조수를 대동하고 급거출장하여 응급치료하여 생명은 관계업스나 펵중태임으로 협재차호의원에 입원치료중이라는데 피해자들은 각각집히오존이분되어 중상으로 일개월간 치료를요할의사의 진단을첨부하여 티원경찰서(利原署)에고소(告訴)를케긔하엿다는데 가해자는 현장에서체포되여본서로압송하엿다한다

農民社고무製品 消組에實費提供

시내 경운동에잇는 조선농민사(朝鮮農民社)에서는농민고무공장을 평양에설치하고고커 동사에서는 그동안 만반준비가완정되야 음력팔월추석안으로 커품에 착수하리라하며동공장의권책임자로김달영(金達永)씨를선임하야 벌서평양으로갓다한다 이공장은 간부와직공까지 전부가농민사원으로써조직되리라는데직공의 대우는 극히우대하리라하며 커품은 가장경제하야전국각농민사를 비롯하야 소비조합에는실비로써공급하리라한다

圖書館에 排日漫畵

安東市서宣傳

【安東縣】 안동현주시가에잇는시립도서관에는수일전부터배일포스타를붓쳣고 일반 관중으로하여금사상을 극히악화 식히는데그포스타의 내용은 만보산사건을위시하야 평양사건을 기초로갑아 보는사람으로 하여금국도의분발심이 원어나게 그러부칫는데 이에대하야 안동현일본령사관에서는항의중이라한다

從兄을毆打

접시한개로

【浦項】 경북영일군오천면일월동박준긔 (慶北迎日郡烏川面日月洞朴俊琪)(四一)는 그종제 박원긔(從弟朴元琪)(三六)를상해죄로 일건신서를 첨부하야오천주재소(烏川駐在所)에고소를케긔하엿다는데 이케그내용을 보도하건대 얼마전에 피해자권긔박준긔의 발의결혼식이 잇섯는데 그때에 박원긔의 사긔그릇(陶器)몃개를 엇어다 사용하엿는데 돌녀보내려고본즉 한개가업승으로 다른것한개를 대신너허보내엿든바 『이것은우리그릇이아닌즉 방울수업다』 우리그릇을 내라고항으로『업서진그릇을 엇지그것으로 줄수잇느냐?』언쟁쓰테 권긔박원긔가 그종형권긔박준긔를 무수히 구타함을사아니라맥주로 머리를 맹타하야압으로다량(多量)의피(血)를 도하엿다는데 이십여일을지난금일까지 자유로출입을 못한다는바 권긔박원긔는 이번뿐이아니라 자긔형을 구타한사실도잇다는데 일반은 그무도한패행에 분개하야 마지안는다더라

中國人女俳優 無慘結項自殺

【安東縣】 애인을위하야모ー든것을 자긔심성것하여오며 필경자긔몸가지 팔어서 사랑하는사람을 구하여주다가 채금이넘어만허저서 도커히 새로운희망을 볼수가업슬것을 자각하고목매여죽은 중국녀배우가잇섯스니 그는 안동현금탕북룡丁정복게림반포기용화 (安東縣珈瑚北通ル丁目佳林班抱妓容花)(三三)라는데 지난이십구일 오전십일시경이넘도록 침실에서 나오지안음으로 집사람은 용화의방에들어가본즉 그는 창눈철봉에목을매고 이세상에서 사라지고말엇다는데 급보를접한 안동서에서는 사법주임이 현장에급행하야검시하엿다한다

嬰兒屍지고彷徨 暗葬하려다發覺

【大邱】 지난이십구일오전오시경 대구부덕산정(大邱府德山町)순사파출소압헤 나히삼십여세나되여보이는 사람이 거적사리에 무엇을싸서지고 가는것을보고 파출소원은 수상히생각하야 조사한결과 생후삼사일이나된 영아의시체를 싼것이나왓승으로 즉시서미(西尾)공의가 진찰을한결과 병사인것이 판명되엿스며 시체의주인은 시내덕산정 박경조(朴敬祚)(三六)란 사람으로 가난한살님에 장사지낼사리들 살수도업서 밀장을하려하든것이 그가티 발각된것이라고한다

忠武公遺跡保存會에 有志誠金還至

今日同事務所收入金

金三十錢 大邱府東城町三丁目 四〇 金成業
金壹圓 漆原郡漆場傑積酒造所 金乘濟 金鄭鎬 金炳淳 金泰夏
金十錢 蛇山郡邑內 金鍋炳
金十錢 漆原郡崇正面漆場 金龜蓍
金十錢 同 金乘紀
金十錢 同 李享三
金十錢 同 金世雄
金十錢 同 金世珍
金十錢 同 朴宗撰
金十錢 同 邊奉瑞
金十錢 同 宋得璵
金十錢 同 朴觀範
金十錢 同 楊時化
金十錢 同 李炳三
金十錢 同 金東瑾
金十錢 同 宋德寅
金十錢 同 郭致瑞
金十錢 同 金仲三
金十錢 同 崔永涉
金十錢 同 劉文寶
金十錢 同 車炳奎
金十錢 同 朴世裕
金十錢 同 金東熙
金十錢 同 田井鶴
金十錢 同 姜尙基
金五十錢 同 三山醫院公醫 李河段
金十錢 同 李昌伯
金十錢 同 李昇白
金十錢 同 朴世圭
金二十錢 同 崇正青年會長 朴之乙
金十錢 同會員 李官濟
金十錢 同 李東洙
金十錢 同 金允祚
金五錢 同 朴禮善
金五錢 同 金澤洵
金五錢 同 金璘鳳
金五錢 同 朴智善
金五錢 同 金東琛
金五錢 同 朴炳三
金十錢 同 金成河
金十錢 同 姜昌賢
金十錢 同 金益壽
金五錢 同 李允德
金五錢 同 朴根楠
金十錢 同 李元熙
金十錢 漆原郡利昌面文明洞 金寅英

以上四十八人計金五圓五十五錢中送料十八錢除하고實金이五圓三十錢也

天氣豫報

晴一時曇

八月卅一日京城測候所發表

高氣壓은千島方面에서日本海를經하야半島에擴大되여滿洲의氣壓은低하고全鮮一般히天氣가良好靜穩하다明日도天氣良

氣溫昨日 最高 二八度六 最低 一八度七

值下 斷行

本院은開業以來世外數十年을向하고ㅁㅁ하實驗을더하야米國製品을輸入及製造工場을經營하야ㅁㅁ이라도研究ㅁ怠치아니하고各位의需要으로今ㅁ과如히延長되엿슴니다 各位本院을 愛護하와주신恩惠를報키爲하야正價에二割五分을引下하엿사오니倍前愛顧하심을務望하나이다

京城南大門外 世富蘭偲病院眼鏡部 電話本局四三九五番 振替京城四四九〇番

精撰 優良 朝 全鮮理髮界御用達專門 朝鮮理髮器具商會 京城鍾路二丁目八八 電光一八六〇 振替京城二〇五九 特上品一組十二種壹圓五拾錢 上品一組十二種壹圓二拾錢

就職紹介 晝夜各部出願九月二十日限京城女子簿記專修學院 女子簿記生徒募集 京城壽松洞 寺 ㅁㅁ八二

開業紀念 診察無料 難症慢性淋疾 難症赤白帶下症 右希望者는面契約治療함 京城府瑞麟洞一三三 세전 대존 ㅁ 毛橋入口 內科外科花柳痔科 金剛醫院 醫師 李元徹 電光 一七六四番

限定承認及請求申出의公告 被相續人鎭南浦府碑石里百番地高承淳의家督相續人으로昭和六年八月二十七日平壤地方法院鎭南浦支廳에相續의限定承認을하엿슴에對하야는右被相續人의相續債權者及受遺者는此公告日부터昭和六年十一月五日까지其請求의申出을하시요萬一右期日까지申出이無한時는其債權은辯濟로부터除斥될것이기玆에公告함 昭和六年八月三十日 鎭南浦府碑石里百番地 故高承淳家督相續人 限定承認者 高ㅁ 商

△宣傳 은商業成功의最大의秘訣이다

職業 專業專門 給料最高三十五圓以上 手當切手 ㅁ料 朝鮮製 無 ㅁ 院 社

代理店員募集社 代理店을希望하시는분은下記에照會하시고社員希望者는履歷書添付照會 京城中林洞五十六番地 日本自轉車保全株式會社朝鮮支社 電話本局三五六一番

절친과용신 왕의계약현됴 약 약과朝鮮 일가원증하는폐점의위티한신용을! 절디친절과박리다미로공급하는폐점의활동상티를 ★의약가제씨여!! 약보 원근을물논하고의약가의한하야무되진정함니다 京城南大門通二丁目 株式會社新井藥房 振替口座京城一六〇番 電話本局四〇九〇番

世界經濟의 脅威 佛國의 黃金政策 (下)
政治條件貫徹에 利用

「黃金節約」에 反對할

何如튼 佛蘭西가 그의 蓄積하든 黃金을 갖고 無比의 威力이라고 는것은 이제 明白히 되엇다 萬一 이 黃金力을 갖고 他國에 對하야 政治的 讓步를 强要할수가 잇다면 피비린내나는 高價의 戰爭에 勝하는것보다 나흘것이다 그러케되면 不必要한 巨額의 黃金을 만히 犧牲하여가며 不經濟的으로 蓄積하는것도 모름직이 價値가 업는것은 아니다 故로 佛蘭西는 그 旣定의 黃金政策을 갖고 邁進할것이다 그리하야 同國의 政治的 條件에 反對하는 諸國에 對하야는 金塊引上의 武器를 가지고 示威할것이다

佛蘭西의 이가튼 態度는 不意의 結果를 招來할 염려 잇다 第一 列國은 經濟狀態不良의 境遇에 佛蘭西의 壓迫으로 不安을 豫防키 爲하야 各各 金準備를 平素부터 增加하야 둘 必要가 切迫케 될것이다 그러나 列國이 金準備를 增加함은 「黃金節約」의 方針에 反하는 것으로 黃金節約은 世界經濟의 改善에 絕對 必要한 條件의 하나이다

物價益益下落

佛蘭西가 이 政策을 곳치지 안하는 限에 物價下落이 再次될것이다 그리하야 世界不景氣는 一層深刻케 할것에 틀림업는것이다 英蘭銀行의 最近利上은 그 第一徵候이다 景氣回轉은 그로써 「후-버-」案도 이 徒徒甚에 해지려는 黃金偏在을 阻止하는 方法을 講究치 안는 限 結局 아모 効果도 實求치 못할것이다 萬一 黃金不足의 結果 世界가 점점 失業增加 등 苦惱하고 社會不安의 狀態를 釀出함에 至하면 佛蘭西는 반드시 自己의 無罪를 證明키 爲하야 말할것이다! 佛國은 故意로 黃金을 吸收햇다고는 생각지 안한다라고—

諸外國은 今回의 일로 조흔 敎訓을 어든것이다 世界의 金本位維持는 各國이 金의 公平分配를 經濟的 必要 金融的 必要의 限度에 限定하는 境遇에 잇서서만 可能하다 는 일에 各國이 協力하는 것을 政治的 威力으로 하는 目的으로 黃金의 蓄積을 始作한다면 金의 價値는 더욱 騰貴하야 잇칠바를 모를것이요 그 結果 世界는 잇업는 經濟的 破局과 社會的 慘禍를 낫흘것이라 아니치 못할것이다

列國의 金準備

「캇셀」敎授의 意見은 右와 如하지만 最後로 佛蘭西의 金準備高와 列國의 것과를 如左히 比較해보자

▲佛蘭西銀行金保有高 (單位百萬프랑) 日貨換算(單位百萬圓)

一九二八年末	三一、八三八
一九二九年末	四一、六六八
一九三〇年末	五三、五七八
一九三一年六月末	五六、四二六
同年八月十四日	五八、五五八

▲列國金準備

聯邦準備銀行	六、八五八
佛蘭西銀行	四、六八五
英蘭銀行	一、三四九
日本銀行	八一一
라이히쓰방크	六八三

×

八月六日付報告「獨逸之勝界當應回復의努力」中에서 輸入爲替에 關한 制限은 八月八日로써 原則的으로 撤廢되엇다 但 其他外國爲替取組는 尙取締를 繼續中이다

自作農創定案
明年부터 實施?

總督府의 自作農創定案은 所謂今井田總監御土產案의 하나로 新總監着任以來 農務課石塚技師의 손으로 銳意調査硏究中인바 總監은 米價低로 只今은 그 時機가 아니라고 稱하고 잇지만은 小作法과 함께 農業政策關係新事業의 하나로서 明年度부터 實施를 보지 안을수 업고 觀測되더 卽右自作農創定案은 日本에서 實施된 當時 朝鮮에서도 一次問題가 되엇든 일이 잇스나 日本의 그것은 歐米直譯的으로 朝鮮事情에 適合지 안타 今回는 日本의 失敗에 鑑하야 特殊事情을 考慮하고 獨自의 立場으로 立案될 것인바 償還方法 財源等 根本案의 如何에 依하야는 財界不況時라 하여도 一向實施에 支障업고 그 改正을 기다리기에 及지 안는 關係도 잇고 宇垣總督의 所謂產業第一主義 積極主義의 見地에서도 當然實現될 것으로 當局은 秘密裡에 調査를 進行하고 잇스나 總監東上 外지에는 成案을 得하여 中央當局과 折衝할 듯하다 此에 對한 中央當局의 態度如何에 依하야 明年度부터 實施될 것으로 推測된다

水組高利債借替
年內實現은 困難

殖銀에서는 東拓同樣 產米計劃樹立前의 水組에 對한 高利債를 全部 低利로 借替하고자 總督府에 申請中이든 總督府의 事情으로 年內에는 實現이 不可能하다고 보임으로 結局 來年三月頃에 되리라고 보인다

鹽販賣成績 前年보다 增加

專賣局所管新義州外七個所의 七月中鹽販賣成績은 合計數量二千三百一萬千五百七斤 價格十六萬四千八百餘圓으로 昨年同月에 比하야 數量은 七百四十萬五千四百六十一斤 金額은 四萬二千餘圓의 增加인바 本年四月부터 七月까지의 累計總高는 一億七千八十二萬三千八十一斤 價格百四十一萬四千五百餘圓으로 前年同期에 比하야 七千百七十七萬四千六十二斤 五十五萬二千百餘圓의 增加이다

手形交換減少

京城手形交換所 八月二十四日부터 同二十九日에 至하는 手形交換高는 一萬六千四百八十六枚 六百二十三萬三千圓인 前週보다 三百九十枚 金額百四萬六千圓의 減少이다

八月中旬만 八十二萬一千圓
煙草의 賣渡成績

專賣局所管京城支局外三支局分의 八月中旬製造煙草賣渡高는 合計八十二萬一千一百五十一圓으로 各支局別內譯을 示하면 京城支局三十一萬一千七百三十六圓 全州支局十九萬六千七百十圓 大邱支局十六萬九千五百二圓 平壤支局十四萬三千二百圓三圓이다

漢銀奧地進出 延安에 出張所

漢城銀行에서는 特殊關係로 一時中止되엇든 奧地進出을 配當復活을 機會로 드듸여 決行키로하야 過般以來 支店設置候補地의 調査를 促進中인바 現在外지의 調査結果에 依하면 調査完了한 黃海道海州 延安의 三候補地中 海州는 目下로는 採算困難으로 因하야 當分間中止하고 延安에 支店設置의 前提로 出張所或은 派出所를 두기로 內定하얏다

咸鏡線不通 郵便連絡狀況

八月二十五日來의 暴風雨로 咸鏡線은 會山、龜盆間에 잇는 隧道入口約八千米의 사이가 破壞되야 線路가 埋設되엇다 함에 八月二十六日부터 不通이 되엇다 함으로 遞信局에서는 이에 應急措置로 八月二十七日은 及其他城津以北에 達하는 郵便만은 航空便에 依하야 元山서부터 急送하얏스나 八月二十八日부터 鐵道側의 徒步連絡開始와 同時에 京城鐵道郵便局員을 現場에 急行케하야 臨時로 人夫를 備役하야 郵便物의 積替通絡을 取하고 잇는바 復舊까지 數月을 要할 모양이다

對外貿易 下旬出超 九百六十三萬八千圓

【東京卅一日發電通至急報】 八月下旬對外貿易 大藏省發表는 出超九百六十三萬八千圓이더라

輸出額 三八、五九五千圓
輸入額 二八、九五七
差引出超 九、六三八
一月以降累計入超 七七、二一〇

無煙炭販賣 各社割當決定
組合에는 專任理事

朝鮮無煙炭鑛組合總會는 二十九日午後二時부터 同組合에서 開會하고

一、無煙炭의 朝鮮販賣各社割當의件
二、組合의 發展에 關한件

은 附議하야 協議한 結果 朝鮮內販賣에 對한 各社의 割當을 決定하고 尙且組合에는 專任理事를 設하기로 決定한後 散會하엿다

財政問題로 苦境에선 民政內閣
아즉 預算編成方針도 업다

【東京卅一日發電報聯合】 本年度豫算節約案은 大藏省의 大讓步로 간신히 解決을 보앗는바 政府는 今後更히 預備金支出의 制限 實際支拂의 斟酌으로 歲出不用額을 可及的 多케하고 尙且赤字를 내일 念慮가 잇는 때는 震災善後公債本年度分 一千萬圓을 發行하야 歲入缺陷의 補塡을 할터이다 그러나 歲入은 最近益益減少하야 本年度는 何等의 方法에 依하야 數字를 마칠것이나 明年度預算編成은 非常히 困難하야 今日에 至하야도 編成方針가지도 決定치 못하는 狀態이다 井上藏相은 行財整理에 依하야 此難局을 突破코자 하나 此各省廢合으로 暗礁에 걸여 그 結果도 만흔 期待를 가질수 업고 更히 政策을 轉換하야 不得已 公債發行을 하게되믄 第五十九議會에서 非償歲入過大預算이 아니냐는 猛烈한 反對의 追擊이 잇슬터임으로 政府는 財政問題로 頗히 苦境에 잇는 모양이다

米棉花作付減少
小麥栽培增加

【와싱톤廿九日發電通】 米國農事局에 達한 情報를 綜合하면 今後棉花作付段別은 顯著히 減少할에 至할 形勢인바 卽棉花栽培地方의 農業者는 棉花를 그만두고 小麥栽培로 變함이 不少하다 小麥의 秋播는 五分乃至八分의 增加인바 小麥界에 다시 新暗影을 與함에 至하엿다

棉花會議開催 米國農務省移牒

【와싱톤廿九日發電通】 國務次官카슬氏는 埃及農務當局에서 送付한 棉花會議開催案을 二十九日米農務省에 移牒하엿다 右는 埃及、印度、墨西哥、로시아等 棉花產地間에 需要關係價格에 對하야 調節코자함이라 한다

夏物放賣會 累計六千餘圓

夏物放賣會卅日의 入場者 六千六百四十二名 賣上高 一千七百四十四圓六十一錢으로 去二十七日開催以來累計賣上高는 六千三百餘圓이라고

商工省新規要求 目下審議立案

【東京卅一日發電報聯合】 商工省에서는 明年度豫算槪算及新規要求에 對하야 各局에서 目下審議立案中인바 其主要한 者는 如左하다

一、自動車工業確立에 要하는 補助金四十萬圓
一、アルミニユーム工業確立費
一、輸出補償의 限度擴張 (露西亞로부터 申込 五千萬圓 掛賣의 六割만큼 交付公債發行할 것)
一、產業調査費四十萬圓
一、產業獎勵費 (三年繼續初年度約四十萬圓)

等이다

重要產業統制法
指定品目決定方針

【東京廿九日發電報聯合】 商工省臨時產業合理局에서는 來月三四日頃 重要產業統制法의 指定品目에 關한 方針決定을 爲하야 統制委員會幹事會를 開催 原案決定한後 다시 商工省首腦部에서 廿日過 統制委員會第一回會議를 開하고 右指定品目 正式確定이 되여 應統制法의 事實上實施를 보게 되엿는데 大體石炭、曹達灰、硫安、紡績、羊毛等 廿數品種에 及한다 云

鹽務協合會

來九月九日十日兩日間 拓務省에서 開催하는 鹽務協議會에 對하야 專賣局에서는 碓井鹽蔘課長外一名이 出席할 豫定이라 한다

中山太陽堂 給料를 引下 店員動搖

【大阪卅一日發電報聯合】 大阪 프라브化粧品本舖 中山太陽堂은 從來大家族主義로 자랑하든바 今回給料一割乃至二割 値下로 爭議가 이르키 店員은 非常動搖中이다

鴨綠江航路 航行中止
增水로 因하야

八月二十五日以來의 暴風雨로 鴨綠江一帶는 十五尺乃至三十尺의 增水를 보여 流木이 夥多하야 航行危險임으로 鴨綠江定期航路는 上下便共히 二十六日부터 航行을 中止하엿는바 二十八日도 減水치 아니하고 依然航行中止의 狀態로 잇서 只今은 航行開始의 可望이 업는 模樣이라고

專賣局小異動

專賣局經理主任兼事務官 中山米太郎氏는 九月一日부터 京城專賣支局庶務課長으로 榮轉 其後任에 關西務官秋原團藏氏가 榮轉한다고

世界의 苦惱
歐洲財界不況救濟案 二專門大家에 依賴考究

【巴府卅日發電報聯合】 歐洲의 聯合案委員會經濟專門家委員會는 英國의 「리-톤」 「레이톤」氏 並獨逸의 財政專門家 「람멜쓰」博士에게 世界經濟界恢復特히 歐洲의 財政不況救濟等의 考究方을 依賴하얏스나 右兩氏에 依하야 今回提出된 勸告書中 重要한 것은 左와 如하다

一、貿易上의 障壁撤廢
一、歐洲各國이 相協力하야 歐洲를 世界의 一大貿易市場으로 만들 것

또 右勸告案中 白耳義側은 貿易發展을 爲하야 資金의 融通하는 國際決裁銀行을 提唱하고 잇스나 「레이톤」氏는 目下의 境遇로 이의 實行不可能하다는 意見을 披瀝하고 잇다

東京公債市況

【東京三十一日發電報聯合】 東京國債市場正午氣配

甲號	五分利	九五、二〇
第三回	五分利	九四、五〇
一回	四分利	七九、五五
二回	四分里	七九、六〇
佛貨	四分利	一四二、七〇
二十二年物		九七、一〇
十七年物		—
十八年物		—
二十八年物		九六、一〇

慶州日用品時勢

【慶州】 慶北慶州의 八月末日 商勢는 다음과 갓다

白米	五升	一、〇〇
大豆	五升	[illegible]
大麥	五升	[illegible]
眞米	五升	[illegible]
赤豆	五升	[illegible]
食鹽	五升	[illegible]
苦草	廿尾	[illegible]
石首魚	廿尾	[illegible]
明太魚	廿尾	一、〇〇
鯖	廿尾	一、二七
魛	合尾	一、二〇
古登魚	百尾	三、〇〇
眞荏	五升	一、七〇
荏	五升	三、五〇
芸	百個	二五

日滿聯絡代表 七日夜京城通過

日滿聯絡會議에 出席할 鐵道省代表田國際課長外三名은 七日夜第七列車로 京城通過北行하엿다

价川鐵道二割引 十五週年記念

价川鐵道에서는 九月은 創業以來 十五年에 相當함으로 來九月一日부터 卅日까지 全鮮二割引의 記念乘車券을 發賣하기로 되엿다

◇都市會社의 人事

東拓의 傍系會社로 目下拓務省에 認可申請中인 朝鮮都市經營會社에는 專務支配人을 置한外에 取締役級二名을 두어 極히 消極的으로 經營키로 된바 專務는 支店長或은 次長級에 兼務키고 取締級으로부터 支配人을 選任할 模樣이다

上越全線 九月一日開通

【東京卅日發電通】 東京新潟間의 距離六十哩、時間四時間餘를 短縮하여 裏日本文化開發에 劃期的인 上越全線開通은 九月一日全通할 豫定이다 同線은 明治二十五年公布된 鐵道敷設法中에 現在信越線과 比較線으로 指定되엿든바 淸水拔二千米를 超하는 山岳에는 當時技術이 不能하엿다 大正七年四十議會에 提案可決되여 同七年十二月부터 工事를 開始한後 十二年九月 當初豫算額一千六百萬圓을 倍加하야 三千六百六十萬圓의 經費로 竣工하엿다 隧道는 延長 太平洋東洋第一世界九位의 長隧道로 茂倉嶽地下三千尺의 地點을 貫通하고 잇다 當日은 此記念的인 本線에 全通을 祝하기 爲하야 三日朝鮮將士를 沿線視察에 招待하고 同日午後一時長岡市에서 全通祝賀式을 擧行하리라 한다

定員을 減少 朝鮮師團의
三長官會議決定

【東京卅一發電通】 三長官會議에서 決定한 軍制改革中 編成及裝備의 改善充實에 對하는 經費財源捻出의 具體案은 最近大體決定을 보앗다

一、近衛師團의 步兵三個聯隊를 二個聯隊로 하고 近衛輜重大隊 同工兵大隊를 廢止하고 또 電信、電球、飛行各聯隊를 師團에 移하고 純粹한 近衛師團에 縮小할 것
二、朝鮮軍管下의 第十九(羅南)、第二十(龍山) 兩師團의 定員을 減少함
三、朝鮮移駐師團(京都第十六)의 編成을 十九、二十兩師團에 準하야 縮小하고 且同師團의 輜重兵大隊를 廢止할
四、滿洲獨立守備隊의 各大隊의 四個中隊編成을 三個中隊編成으로 함
五、各騎兵旅團의 八個中隊를 六個中隊編成으로 할

明年諸稅收入 九千萬圓減收

【東京卅日發電通】 明年度稅入豫算의 實績에 徵하면 本年度도 租稅印紙收入缺陷은 五千萬圓以上으로 보여지고 明年度는 다시 增加하야 九千萬圓에 至할 것이다 期待되든 景氣의 安定回復은 獨英의 凋落破綻에 今秋부터 明年까지에 一層不景氣가 될것으로 所得、營業은 勿論하고 酒、砂糖織物、消費稅의 激減은 未免할것이다 對外貿易도 不振하고 關稅는 一千乃至千五百萬圓減少하야 結局九千萬圓以上의 減收가 될것으로 悲觀되다

貯藏軍服整理
兵器整理는 不能

【東京卅日發電報聯合】 陸軍에서는 國家財政의 現況에 應하야 政府方針에 鑑한 極力整理節減을 行할 旨를 聲明하고 잇는 關係上 同整理에 對하야 過般來 硏究를 하고 官衙學校工廠等 整理에 對하야 硏究하고 잇다 然而 此等에 依하야 整理할수 잇는 經費는 陸軍費(一億八千八百餘萬圓)에 極小部分(三千八百萬圓)임으로 多額의 經費節減은 不可能이다 故에 相當多額의 經費節減에는 貯藏軍用資材及兵器等 整理를 行할外 업지만 兵器의 節減은 日本의 工業能力의 現狀으로 보아 不可能하다고 보고 잇슴으로 軍用資材 (主로 貯藏用카키色軍服) 整理에 對하야 硏究되고 잇는바 政府에서 警察官及鐵道職員의 正服을 軍人同樣 카키色으로 할 時는 此에 相當한 貯藏軍服은 그 必要를 應치 안을만큼 相當한 經費를 節減할수가 잇다고 보여진다

株式 繼續强調
市勢와 商況 (卅一日)

前場伸惱 休前手仕舞로 되나니

今朝阪地의 繼續强調를 入하야 東新百三十四圓六十錢인 三十錢高 大新은 七十二圓九十錢인 十錢高로 各寄附하야 阪地의 伸惱氣味로 東新은 十錢이 잇다가 三十錢에 大新은 四十錢에 各大引 京取는 十四圓九十錢寄一本 前場中賣買는 京取十枚 大新三十枚 東新三百二十枚로 主要한 手口는 東新賣方立山百九十 成濟四十 買方京證六十 田道百 新田五十 立山九十等이엿다

前場諸株步調

▲京取 一四九五—
▲大新 一七二九〇—一七三〇—
▲東新 一三四六〇—一三四三〇—一三四三〇—一三四四〇—

後場强調 阪寄의 大體不變을

入하야 東新百三十四圓二十錢인 十錢低로 寄한後 阪地의 高移大引으로 七十錢步로 七十錢에 大新은 寄不成 七十二圓十錢步로 七十錢에 各大引 京取는 十四圓九十錢寄一本 鐘新은 八十四圓大引一本이엿다

後場諸株步調

▲京取 一四九五—
▲大新 一七二〇—一七〇—
▲鐘新 八四〇〇—
▲東新 一三四二〇—一三四〇—

또다시保勢 一息後上向?

休前絹絲高生絲高스로 株高等材料의 一齊强調로 諸株奔騰하야 上分岐의 觀이 잇더니 今朝도 生絲米綿스로 株의 續高를 移하나 伸惱商情으로 到底히 一氣로 上伸키 難한 步調이다 前日東新百二卅五圓臺에서 反落한 經驗을 가진 買方은 强材料가 繼續하나 買進을 繼續치 안코 稍히 高價에는 利喰을 急히 하는 傾向인바 周圍에 材料가 潤로 出現치 안으면 材料가 多한만치 買方의 警戒自重은 相場의 騷騰을 延長하는 것으로 反動의 經濟에 步一步局面할 것으로 보는 便이 多하다

東新受株增加 大新日步引上

東新은 受渡京證五百五十外에 白井의 受渡各十枚로 不足五百五十枚 逆八十錢으로 一錢引上 大新은 渡大林四十 受立山百으로 代引四十枚에 減少 日步는 五十二錢으로 二錢引上 其他는 京受松山百으로 同數의 代引減少된 外에 不變이엿다

京取買偏傾

京取株는 一時十九圓十錢外지 奔騰하엿더니 昨今은 十四圓八九十錢인 顏面以下에서 低迷商情을 繼續하는바 依然 四千二百餘枚의 取組로 賣五店에 對하야 買十一店의 下長取組로 買偏傾의 觀이 잇다 其仕手의 分野를 一瞥하건대 賣方은

株界六感

◇材料의 硬化에 따라 休前上分岐하려는 氣勢이더니 다시 伸惱商情을 示한다
◇周圍가 漸次良化하는 傾向이나 前日反落에 쓰라린 經驗을 備嘗한 買方이 利喰을 急히 하는 모양
◇買方이 一氣呵成的으로 買偏치 안는만치 時勢는 漸進할 것으로 目前反落을 期키 難
◇中旬出超千百萬圓에 次하야 下旬出超가 다시 九百六十餘萬圓을 示한 것도 硬派의 一强味
◇東株市場에 中野의 歸居와 高價買玉이 거의 整理된 것等 四國情勢로 보아 漸次好轉機運
◇目前의 形勢는 大體로 賣妙味少함 모양인즉 押目買로 方向을 轉換함이 得策일 듯

期米 納會 低迷裡

前場保勢 休前整分 堅調이더

니 今朝阪地初付四十丁上放을 入하나 當地는 人氣軟化狀態로 十九圓〇五錢인 同價로 寄를 始한後 十七錢을 最高로 大阪二十一圓九十三錢止와 共히 十九圓〇五錢인 異同價로 止하엿다

雙方氣迷狀態 厄日無難乎

颱風一過後 反落을 演한後 尙前途에는 三大厄이 橫在한 關係로 突然은 警戒하야 自然的 前場寄로 多少引返하엿스나 日來天候의 順調로 厄日無難을 豫想하는 人氣濃厚하야 新規買物이 少한 關係로 稍히 頭重商情을 示하는바 天候의 如何는 何人도 豫測키 不能함으로 雙方이 厄日天候의 如何를 待하고 觀望하는 狀態이다 그러나 東京大阪의 天候가 不良化하는 것을 보면 此反시 厄日天候가 無事할것을 豫言키 難한바 三大厄日을 압에 두고 誕生되는 明日의 新甫發會는 相當히 波瀾이 잇슬것으로 豫想하는 바이다

各地新甫豫想

明一日에 發會될 新甫十一限의 豫想은 左와 如하다

東京	無鞘
大阪	二十錢
下關	二十錢
兵庫	二十錢各上鞘
京城	無鞘
仁川	二十錢下鞘

京城延 納會小往來

休前强調이더니 今朝阪地의 上放을 移하야 十九圓三十五錢인 十八丁高로 寄한後 阪地의 伸惱商情을 移하야 〇六錢外지 反落하엿다가 結局 〇八錢大引 賣買高三萬二千八百石으로 場面閑散을 呈하엿다

		寄附	大引	高價	低價
一回	九中 九末 十中	[illegible]	[illegible]	[illegible]	[illegible]
二回	九中 九末 十中	[illegible]	[illegible]	[illegible]	[illegible]
三回	九中 九末 十中	[illegible]	[illegible]	[illegible]	[illegible]
四回	九中 九末 十中	[illegible]	[illegible]	[illegible]	[illegible]

正米 大體保勢

◇京城續保=休日을지난 市場은 二日中의 出廻相當히 잇고 實物을 含하야 期延의 上放을 移하나 氣配不伸 三마-크三等十七圓十錢 四等十六圓九十錢으로 保合이엿다

◇仁川不變=日本各地淸算의 上放을 移하나 正米는 依然 本에 探算이 맛지 아니하야 移出側觀望하고 다만 精米側의 休日後 小口手當이 잇슬뿐으로 氣配不變 三等十七圓 四等十六圓八十錢 假量이엿다

◇群山小高=入律五百叺으로 極히 濟하고 各地淸算의 急反撥로 入氣良好地勘手潤의 越入注豫想으로 買하야 氣配二十錢方上走 丸七三等十七圓十錢 四等十六圓六十錢假量을 唱하엿는데 後에 手持側四日無難豫想으로 弱氣를 보엿다

◇大邱保合=休日을지난 市場은 各地淸算이 上走하엿스나 高氣配比하야 氣配上走하야 賣氣으로 依然買入値는 手持米一齊賣氣으로 結局前値인 注無하야 實物稀으로 依然 數良三等十七圓九十錢 時力十七圓六十錢假量이엿다

◇釜山弱保=厄日無難豫想이더니 今朝各地淸算의 大上放으로 入氣良好하나 日本에 探算不合이 極度에 達하야 在米潮薄의 難입으로 實物相當出하고 休日後임과 越月買入注豫想의 精米側手當과 漁向의 原料買로 三千七百八十九叺의 最近의 商內高인데 格物前値로 堅保 下物은 實物多하야 十錢方低落 鮮米三等十七圓四十錢 四等十七圓二十錢 無格十五圓六十錢 等外十四圓七十錢假量을 唱하엿다

株式 (三十一日)

京城短期	前場	後場
京取	[illegible]	[illegible]
大新	[illegible]	[illegible]
東新	[illegible]	[illegible]

京取短期賣買高 [illegible]

大阪短期	前場	後場
株名	[illegible]	[illegible]
大新	[illegible]	[illegible]
鐘新	[illegible]	[illegible]
日產	[illegible]	[illegible]
東新	[illegible]	[illegible]

東京短期	寄引	大引
東新	[illegible]	[illegible]
新後	[illegible]	[illegible]

東京現株前場		
東株	[illegible]	[illegible]
大株	[illegible]	[illegible]
鐘紡	[illegible]	[illegible]
日石	[illegible]	[illegible]

大阪實物	前場	後場
株名	[illegible]	[illegible]

大阪短期步調 [illegible]

京取主要株取引 [illegible]

代引算定日步 [illegible]

	前場	後場
大阪綿糸	[illegible]	[illegible]
大阪綿花	[illegible]	[illegible]
橫濱生糸	[illegible]	[illegible]
安取株	[illegible]	[illegible]
鎭南浦 平壤 大連 奉天	[illegible]	[illegible]

期米 (三十一日)

仁川期米	前場	後場
一節 ～ 十節	[illegible]	[illegible]

取組高 [illegible] 賣買高 [illegible] 入價格 [illegible]

大阪期米	前場	後場
一節 ～ 十節	[illegible]	[illegible]

東京期米	前場	後場
一節 ～ 八節	[illegible]	[illegible]

各地期米 [illegible]

仁取各限後合 [illegible]

大阪市中在米 [illegible]

海外砂糖 [illegible]

大阪砂糖 [illegible]

京城手形交換 [illegible]

朝鮮銀行券 [illegible]

日本銀行券 [illegible]

日本金利 [illegible]

對外爲替 [illegible]

海外經濟 [illegible]

고무시세 [illegible]

延取 (三十一日)

	前場	後場
京城	[illegible]	[illegible]
群山	[illegible]	[illegible]
大邱	[illegible]	[illegible]
釜山	[illegible]	[illegible]

京城正米 [illegible]

仁川正米 [illegible]

仁川大豆 [illegible]

京成綿糸布時勢 [illegible]

참된사랑 (三)

佛 더·[illegible]라당 原作
異河潤 譯
花山學人 畫

그리는동안 「갈렌」의 아버지 소한 커금(貯金)을 남은 수직이는 약어버렷다 그 커금을 「갈렌」은 남지로 자긔가 갈때까지 두엇다 달라고 부탁을 하엿다

어머니와 딸의 적정거리로 잇든 것이 소멸되엿슴으로 그들은 안유로운 숨을 내쉬엇다 매우 상냥하고 아직도 어엽븐 그 어머니 「부렝」은 조행이 좀 방종하게 되엿다

아직 「갈렌」이 떠난지 열날이 채 못되어 느날 마치 당치도 안흔 바람이 훨 지나가버린것 갓흔 일이 생긴엇다

그사실은 「이에-느」가 촌락케 상날 커녁에 휴가에 도라온 젊은 해군사관과 한생이 말하는데로 몸을 맛겨버린 것이다 그는 그녀자를 유인해노코서 잇흘후에 그녀를 혼자 남겨두고 떠나바리엇다

그녀는 그때야 자기가 후회해도 밋치지 못할 일을 넘우나 우스면서 험한것을 왜 다랏다 「자- 인제는 마즈막이다!」 엇더케 하나? 맘속이나 편하게 할까? 그녀는 그런 생활이 자기를 이즐게 되는것을 늣기엇다

한달후에 「렌느」에서 그녀자는 원래 사치하지도 안케 몸을 거두는 정부가 생겻다 그후 곳 그녀는 우승을 파는 계즙이 되어 시골에 「이패랑」을 요구하는 사람들에게 계공하는 더러운 향락의 생활을 하게 되엿다

그러나 한 긔괴한 녀성으로 그녀는 가슴 한가운데 자긔가 그리도 미친것가티 배반당한 머나먼 과거의 약혐을 직히고 잇섯다

그녀가 항상 바뎌보든 달고도 념렬한 편지는 「다른이」들이 그들에게 말하든 어조와 이가튼 권트라스트를 이루고 잇섯다…… 그녀에게 관하야 그녀가 그에게 알니워주는 외에는 알지 못하고 그곳에서 이 병사는 그녀를 존경하고 사랑하여 왓다 그는 밧홉일하고 잇는 항식이엇다 그녀는 지금와서는 더한층 그를 판단하엿다……그졉되고 보니 그녀가 감이 범해논 일을 보고하지도 안코 그녀는 자긔가 그에게 편지를 쓸때 다시 볼수 잇는 과거의 순진을 가지고서 그에게 대답하여 보냇다 이 애닯흔 유희로 하여곰 또는 시일을 오래 리용하려고 자긔는 항상 편에 그가 알든 녀자와 목갓다 하는것을 그에게 밋도록 하면서 참으로 사랑을 밧고 잇는것을 아는게 그녀에게는 행복스러웟다 어떠케 그것을 커바릴수 잇겟는가 웨 그리도 빨 그를 불행하게 할것이 잇는가 그녀는 될수 잇스면 「갈렌」의 환상을 붓잡지 이여나가도록 힘쓰지 안흐면 안되게 되엿다 「아직도 삼년이 잇다!」하고 그녀는 혼자 생각하엿다—「그래 이것이 또 그녀에게 힘을 붓도다 주엇다 또 그녀는 그러케 하야서 참을수밧게 업섯든 것이다 그것은 그녀의 가삼을 쥐르는듯한 유일의 행복이엇다……「그이가 내 비행을 알고 만일 나를 죽이러 온다고 하면 오작이나 조흘라……하고 그녀는 생각하엿다 그녀는 지금부터 그때까지를 「즐거운게」 지내자! 이러케도 생각하엿다……이일이 지금처럼 내버려진 그녀에게 학생과 또는 사관과 「조흔데」에만 면자실하야 몸을 맛기는 매춘부의 생활을 보내는것을 방해치는 안엇다 갑작히 편시가 오지 안케 되엿다 막 오년째 잡히든 첫재달이엿다

이 딱한 침묵은 심한 고뇌로써 그녀를 채워주엇다 그가 알엇슬까? 누가 일너주엇슬가 그녀는 매우 락담하야 이 침묵이 여러 주일을 헤이게 된때는 시로원에 들어가게까지 되엇든 것이다—즐거운 생활을 하는동안에 엇게 된 그녀의 낫출 와기게 하고만 원망스러운 질병때문에 공공연하게 간호를 바드면서……

일의 경과를 이야어하자면 이러하다—

仁川 期米 大 (商標)
ジジセン マルダイトリヒキテン
期米部 長一八〇七〇番
正米部 二五二番